"המעט שאנו, החיים, יכולים לגמול לחברנו המתים -
הוא הזיכרון ההולך אחריהם ואיתנו"

יצחק רבין.

רוט מנחם – (קיציי מנדי)

1930 - 10.06.1948

החקר של:
נאוה כרמל
2002 – 2018

"כי מידי דברי בו זכור אזכרנו עוד"
(ירמיהו לא')

רוט מנחם ז"ל – חלל נצר אחרון

מסמך 1: הגלעד ברמת נפתלי
מקור: אתר יזכור.

רוט מנחם
תאריך לידה: שנת 1930 לא ידוע חודש ויום
תאריך עליה: 15.1.1948
תאריך נפילה: 10.06.1948
מקום קבורה: בית העלמין הצבאי, חיפה

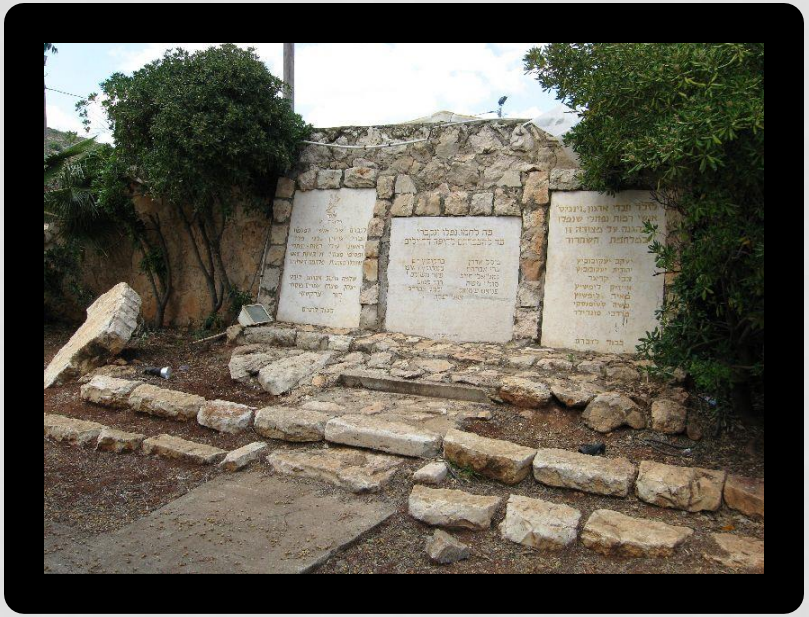

רוט מנחם נהרג ב – 10.6.1948 בקרב רמות-נפתלי יום לפני תחילת ההפוגה הראשונה.
הגלעד ברמות נפתלי – במקום היה קבר האחים של הנופלים בקרב רמות נפתלי.
חבריו של רוט מנחם לגרעין החלוצים "להגשמה" של תנועת הנוער הציוני, ידעו שרוט מנחם קבור בקבר אחים הנמצא בבסיס הצבאי ברמות נפתלי.
רוט מנחם נטמן בקבר האחים תוך כדי הקרבות הקשים כשבני קבוצתו אינם נוכחים בקבורתו.

נסיבות גיוסו ונפילתו של מנחם רוט ז"ל לפי עדות איוון ברקוביץ (מרדכי בן-ברק) ואיז'ו שטיין (יצחק אבן) בשנת 2002:

רוט מנחם השתייך לקבוצת "להגשמה" של תנועת הנוער הציוני, עמם עבר את אירופה בדרכי "הבריחה", ההעפלה והגירוש לקפריסין. חברי קבוצת "להגשמה" הגיעו ארצה אחרי שהות של שנה במחנות המעצר בקפריסין, ואחרי תקופת הכשרה בקיבוץ אושה עברו לקרית בנימין לפרק העצמאות בחיי הקבוצה, שיכשירם לקראת עלייתם לקרקע להקמת יישוב חדש משלהם. קבוצת "להגשמה" נחשבה חלק מארגון ה"הגנה" ותפקידה היה לסייע בהגנה היישובית בעמק זבולון. עם התחזקות הקרבות התבקשו לנדב 5 חברים לגיוס לצה"ל. רוט מנחם לא היה בין אלו שהוגרלו להתגייס, אולם הוא התנדב להחליף חבר אחר שהוגרל והיה ערב חתונתו.

מנחם רוט, איוון ברקוביץ (מרדכי בן-ברק), איז'ו שטיין (יצחק אבן), ודיצ'י (ברוך דויטש), בני קבוצת "להגשמה", גוייסו יחדיו לצבא לחטיבת כרמלי, גדוד 21, ומחלקתם נשלחה לרמות-נפתלי להגן על הגליל מפני כח פשיטה של "צבא ההצלה". הם שהו במין חפירות דמויי קטאקומבות סמוך לרמות נפתלי.
איז'ו ודיצ'י נשלחו קדימה ומנחם נותר מאחור, וכשהסורים הצליחו להתקרב לבונקר, צלף סורי פגע בעינו של מנחם רוט, שנהרג במקום. יחד עמו נהרגו מרימונים שזרקו הסורים עוד 11 מבני המחלקה. סה"כ בכל ימי הקרב נהרגו 28 בחורים.
דיצ'י, איוואן ואיז'ו משכו את גופתו של קיצ'י מנדי והניחו אותו בהלם ובלב שבור במקום בו רוכזו הגופות ונאלצו להמשיך להילחם בקרב הקשה שהתחולל במקום.
שמות הנופלים חקוקים על האנדרטה ברמות נפתלי.

בספטמבר 1973 במסגרת חגיגות 25 שנים לייסוד המושב שורש, הוקמה אנדרטה לזכר חברם רוט מנחם, שעבר עמם את כל תלאות הנדודים באירופה ובקפריסין, אך לא זכה להקים את היישוב עליו חלמו בני קבוצת "להגשמה", כיוון שנפל 3 חדשים לפני העליה לקרקע.

תיאור האנדרטה: הגלעד הוצב תחילה במרכז מושב שורש, והועתק לרחבה מרוצפת בכניסה, כשהוקמה שם פינת זיכרון לבני המושב שנפלו. זהו גל אבנים רחב וגבוה המעוצב כמעין חומה, במרכזו קבוע לוח מאבן מלוטשת ועליו פרטי הנופל. לצד הגלעד מוצב פסל מתכת צבוע שחור שצורתו כעץ גדוע ענפים, סמל לחיים שנגדעו. על העץ תלויה קסדה וכן רובה "סטן", ששימש את לוחמי מלחמת העצמאות.

צילום מתוך יומן מסעות "להגשמה

בחוברת שהוצאה לכבוד 25 שנה לשורש, הישוב שחבריו לגרעין "להגשמה" הקימו שלושה חודשים לאחר נפילתו, נמצא המנון הקבוצה, שהתברר שנכתב ע"י מנחם רוט ז"ל, שכונה ע"י חבריו "קיצ'י מנדי".

המנון קבוצת "להגשמה"

"קדימה לארץ, קדימה לבנות!
השם 'להגשמה' בשביל שניאות,
נדע חובותינו לעזוב הגולה,
לבנות בארצנו ארץ חדשה,
ואם בדרכנו יהיו מכשולים
כולנו כאיש אחד ידינו נרים,
ואז בדמנו בעוז וגבורה
נקים קבוצתנו, קבוצת 'להגשמה' ".

כתב: מנחם רוט (קיצ'י מנדי)

לחן לפי האוטו שלנו גדול וירוק – פניה ברגשטיין.

מילים שהינן תמצית הציונות, התקומה, האחווה, ההקרבה, האובדן והטרגדיה.

חבריו של רוט מנחם ידעו שרוט מנחם קבור בקבר אחים ברמות נפתלי ולא ידעו שבשנות ה-50 החליטה מדינת ישראל להעביר את הנופלים מקבר האחים ברמות-נפתלי למנוחת עולם בבית העלמין הצבאי בחיפה.
שוב נקבר קיצ'י מנדי ללא נוכחות חבריו, שהיו לו כמשפחה.
מקום קבורתו של קיצ'י-מנדי נודע לחברי קבוצתו רק בשנת 2002 בעת מחקר שנעשה לתיעוד "קבוצת להגשמה".
מעיון באתר יזכור בשנת 2002 נודע, שקברו של רוט מנחם נמצא בבית העלמין הצבאי בחיפה, בחלקת נופלי קרב רמות נפתלי.

מקום מנוחתו

טוראי

מנחם (מנדי) רוט

בית העלמין הצבאי : חיפה

אזור : א חלקה : 1 שורה : 21 קבר : 9

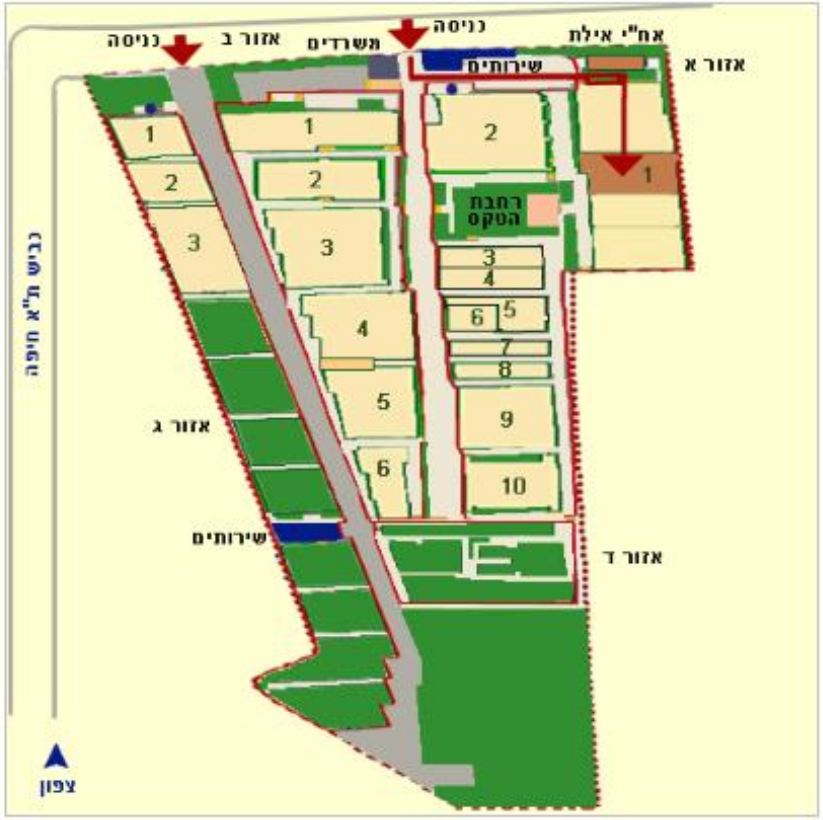

דף הנופל
סיפור חייו
מקום מנוחתו
נצחה באנדרטאות
למפה מפורטת
גרסת הדפסה

בשנת 2002 נמצא קברו של רוט מנחם בבית העלמין הצבאי בחיפה ע"י נאוה כרמל, בת חבר קב' "להגשמה". רוט מנחם נטמן כשאף אחד מחבריו לא נכח בטקס הקבורה. על כרית קברו חסרים פרטים אישיים בסיסיים. לא רשומים שמות ההורים ואף גילו לא היה ידוע לרשויות הצבא.

הדף המקורי של רוט מנחם באתר יזכור – בשנת 2002

בדף המקורי - מידע מוטעה לגבי שנת הלידה ושנת עלייתו, ואין שום פרטים ביוגרפיים לגבי מקום הולדתו, שמות הוריו וסיפור חייו.
לפי דף זה נודע לחבריו שרוט מנחם קבור בבית העלמין הצבאי בחיפה, ולא כפי שידעו שהוא נטמן בקבר אחים ברמות-נפתלי.

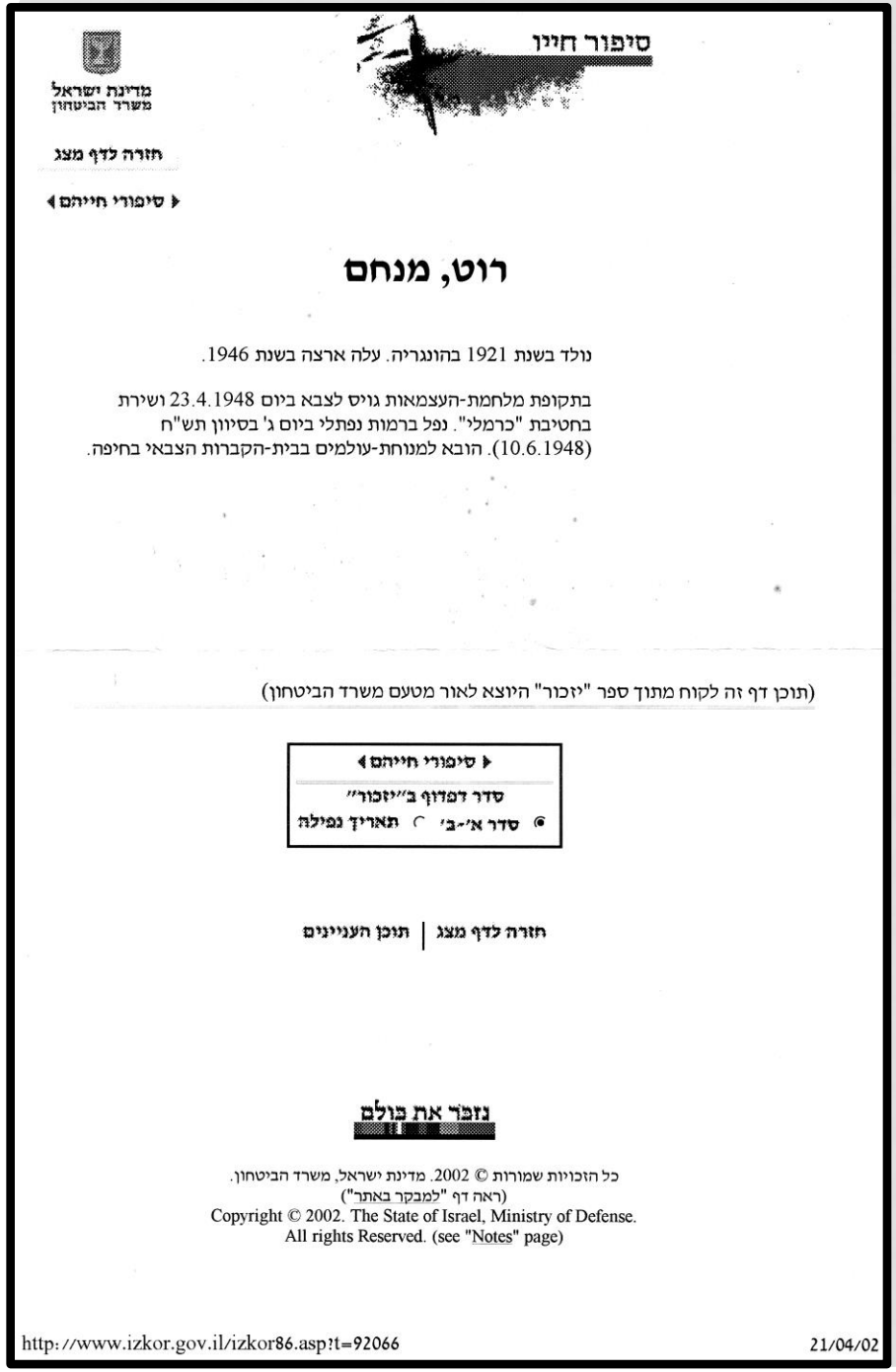

סיפור חיין

מדינת ישראל
משרד הביטחון

חזרה לדף מצג

סיפורי חייהם

רוט, מנחם

נולד בשנת 1921 בהונגריה. עלה ארצה בשנת 1946.

בתקופת מלחמת-העצמאות גויס לצבא ביום 23.4.1948 ושירת בחטיבת "כרמלי". נפל ברמות נפתלי ביום ג' בסיוון תש"ח (10.6.1948). הובא למנוחת-עולמים בבית-הקברות הצבאי בחיפה.

(תוכן דף זה לקוח מתוך ספר "יזכור" היוצא לאור מטעם משרד הביטחון)

סיפורי חייהם
סדר דפדוף ב"יזכור"
◉ סדר א'-ב' ○ תאריך נפילה

חזרה לדף מצג | תוכן העניינים

נזכר את כולם

כל הזכויות שמורות © 2002. מדינת ישראל, משרד הביטחון.
(ראה דף "למבקר באתר")
Copyright © 2002. The State of Israel, Ministry of Defense.
All rights Reserved. (see "Notes" page)

http://www.izkor.gov.il/izkor86.asp?t=92066 21/04/02

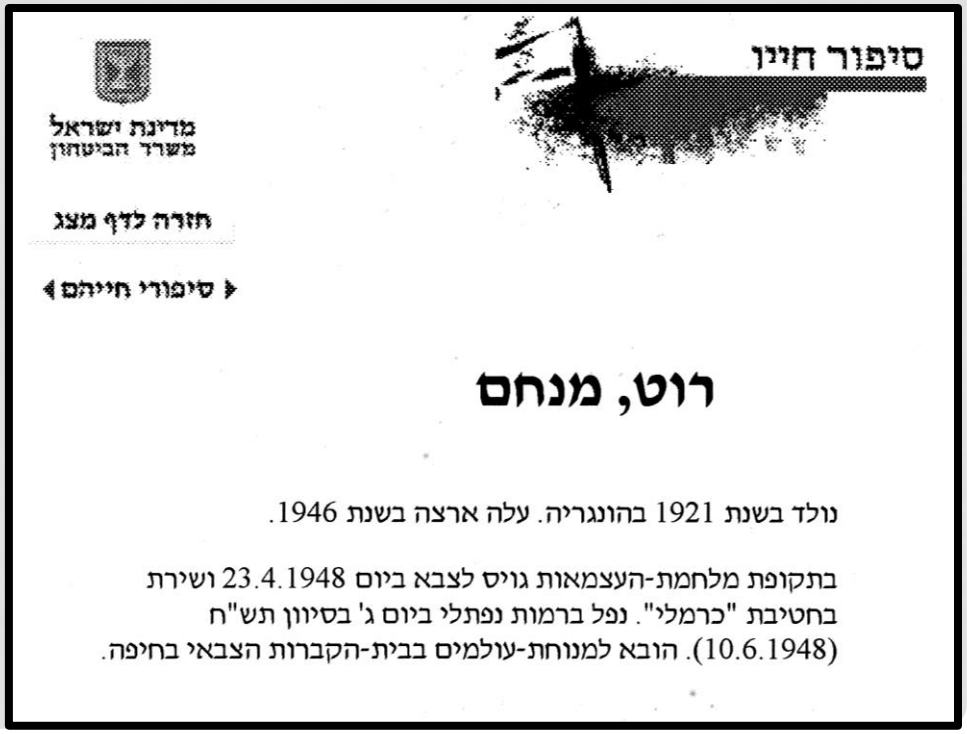

סיפור חיין

מדינת ישראל
משרד הביטחון

חזרה לדף מצג

סיפורי חייהם

רוט, מנחם

נולד בשנת 1921 בהונגריה. עלה ארצה בשנת 1946.

בתקופת מלחמת-העצמאות גויס לצבא ביום 23.4.1948 ושירת בחטיבת "כרמלי". נפל ברמות נפתלי ביום ג' בסיוון תש"ח (10.6.1948). הובא למנוחת-עולמים בבית-הקברות הצבאי בחיפה.

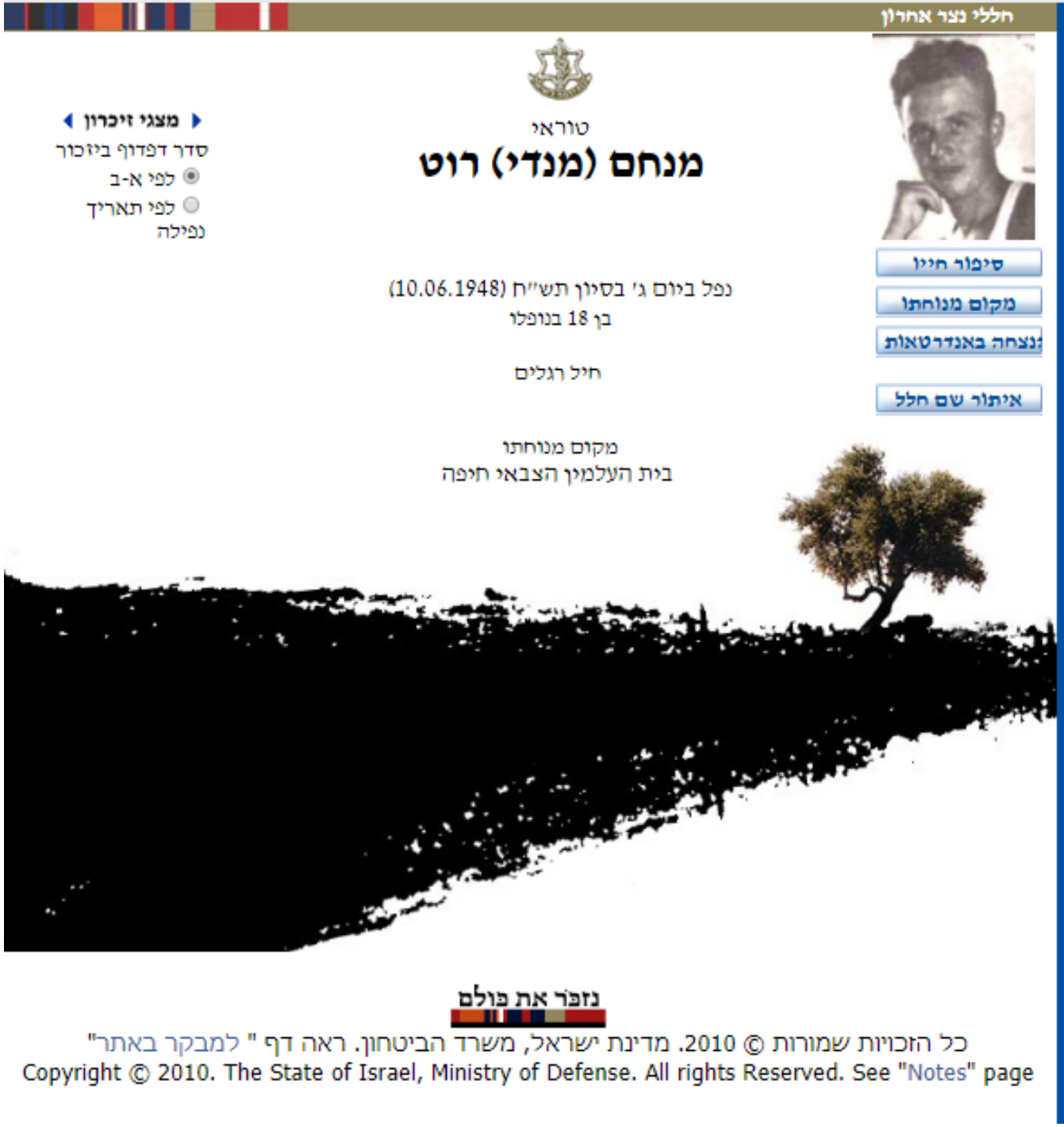

מספר חבריו מגרעין "להגשמה" נתנו עדות, ולרוט מנחם נכתב סיפור חיים לאתר יזכור. גם תמונתו הוספה לאתר וכן הכינוי קיצ'י-מנדי, שנתנו לו חבריו.
תמונתו נמצאה בחוברת 25 שנה למושב שורש.

לדף סיפור חייו של רוט מנחם באתר יזכור של משרד הביטחון ניתן להיכנס באמצעות העתקת הלינק הבא:
http://www.izkor.gov.il/%D7%9E%D7%A0%D7%97%D7%9D%20%D7%A8%D7%95%D7%98/en_807af3206814a4482c55996d92b1136a

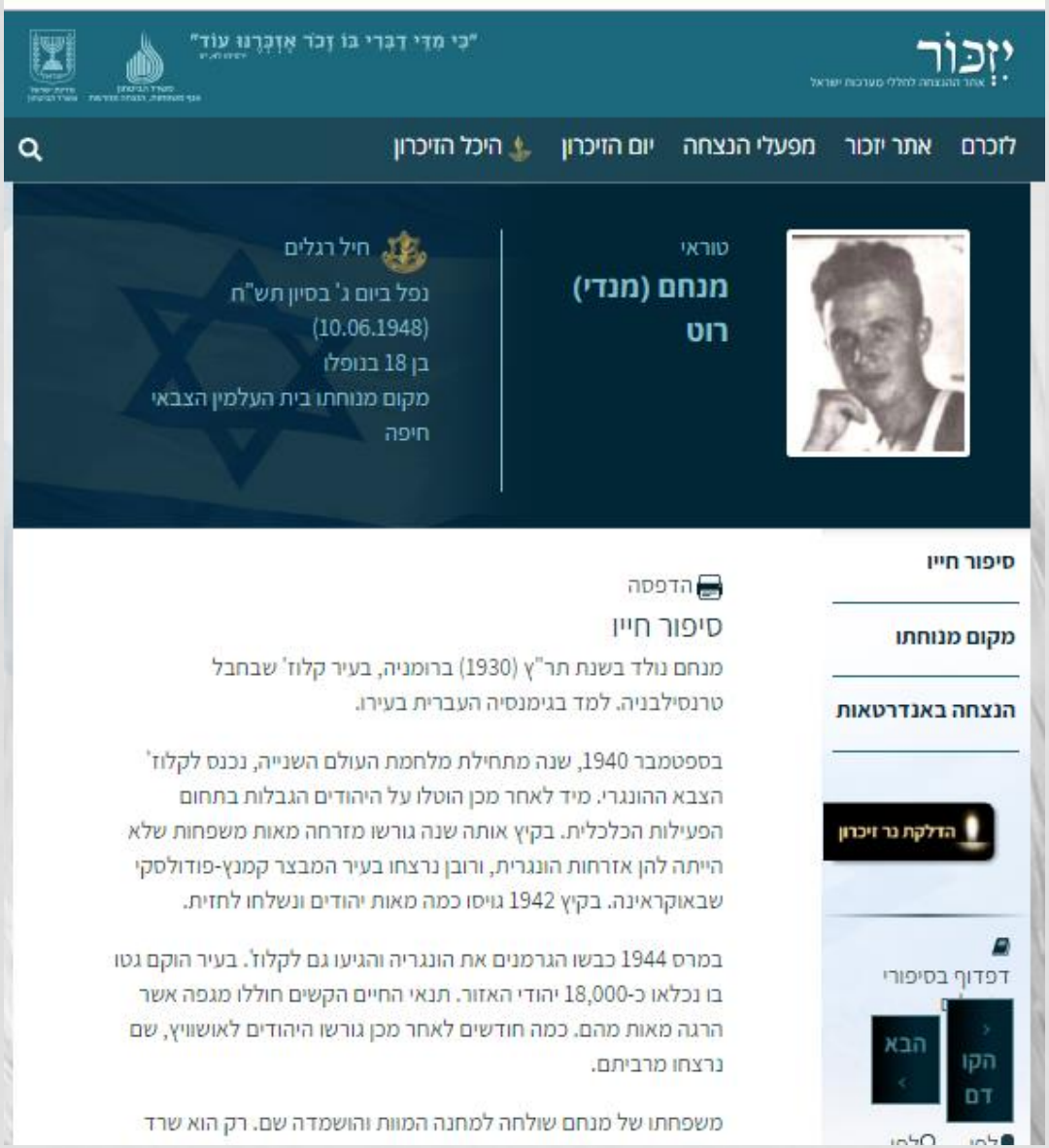

ועדיין חסרים באתר יזכור פרטים כשם הוריו ואחיו שניספו באושוויץ, תאריך הלידה ותאריך העליה.

מנחם רוט (קיצ'י מנדי)

(תמצית סיפור חייו, לפי עדות חבריו לקב' "להגשמה")

נולד ב-1930 בקלוז', רומניה. נצר אחרון למשפחתו שהושמדה בשואה. היה חבר גרעין "להגשמה" של תנועת "הנוער הציוני", ועמם עבר את תלאות נתיבי הבריחה והשהות במחנות העקורים עד עלייתם עם אוניית המעפילים ברכה פולד.
לאחר תפיסת האונייה בידי הבריטים גורש למחנות המעצר בקפריסין, שם שהה כשנה עד עלייתו ארצה בסוף 1947.

זמן קצר אחרי הכרזת המדינה נדרשה קב' "להגשמה" לנדב חמישה לוחמים לגיוס לצה"ל. שמו של מנחם לא עלה בגורל, אך הוא התנדב להחליף את חברו שהיה ערב נישואיו. מנחם גוייס לחטיבת כרמלי ונשלח להגנה על צפון הארץ.
נפל בקרב ברמות נפתלי בג' בסיוון תש"ח, 10.6.1948 כשהוא בן 18 בלבד.

שלושה חודשים לאחר נפילתו של מנחם הקימו חברי קבוצת "להגשמה" את קיבוץ "להגשמה", אשר ברבות הימים היה למושב שורש בפרוזדור ירושלים.
בשנת 1973, במסגרת חגיגות 25 שנה לעלייה על הקרקע, הוקם גלעד לזכר מנחם במרכז המושב, שהועתק אח"כ לרחבה בכניסה למושב.

הצטרפותו של רוט מנחם לקבוצת "להגשמה" של תנועת הנוער הציוני:

קבוצת "להגשמה" הוקמה בשנת 1945 במטרה לאסוף בני נוער שורדי מחנות ההשמדה, לגבשם לקבוצת חלוצים ולעלות לארץ ישראל להקים ישוב המבוסס על עקרונות השיתוף והשיוויון. הקבוצה מנתה כ-120 חברים שנחלקו ל-4 פלוגות. כל פלוגה שהתגבשה בחוות ההכשרה בקולנטינה שליד בוקרשט החלה לנוע מערבה בדרכי הבריחה כדי להגיע לנמלים מהם יעפילו עם אניות המעפילים לארץ ישראל.

כל קבוצה השאירה 2-3 מדריכים להקמת הפלוגה הבאה.

רוט מנחם השתחרר מהמחנות בגיל 15 והגיע חזרה לעיר הולדתו קלוז' במטרה לראות אם מישהו מבני משפחתו שרד. בקלוז' שהה בבנין "פאל" יחד עם ניצולי שואה יתומים כשהוא מיואש ואינו יודע מה לעשות. איז'ו שטיין מצא את מנחם רוט ושתי נערות אחיות נוספות בבניין "פאל" והציע להם להצטרף לפלוגה ג' של קבוצת "להגשמה", שעמדה לצאת להכשרה ולגיבוש בכפר "גלאוצש" שבטרנסילבניה. למרות שמנחם רוט היה מיועד להתגבש עם פלוגה ג', אצה לו הדרך לעזוב את אדמת אירופה והוא הצטרף לפלוגה ב' שעמדה לצאת מערבה בדרכי הבריחה תוך ימים ספורים. למרות שלא עבר עמם את ההכשרה והגיבוש, השתלב רוט מנחם בקבוצה וזכה לכינוי "קיצ'י מנדי", כלומר מנדי הקטן, כי כבר היה בקבוצה מנדי אחר הגדול ממנו (מנחם אדלר). בני הקבוצה היו לקיצ'י מנדי תחליף למשפחה שאיבד.

אחרי מספר חודשי נדודים במסע שרובו היה ברגל דרך יוגוסלביה הצליחו חברי הקבוצה להבריח את הגבול לאיטליה וחברו לפלוגה א' שכבר הגיעה לכפר קטן בקצה המגף האיטלקי – סנטה מריה דה-לאוקה. בכפר זה שהו רוט מנחם וקבוצתו במשך שנה, כשהם מחכים לתורם לעלות על אניית מעפילים שתביא לארץ ישראל. בכפר זה עסקו בני הנוער בהשלמת השכלה, למדו עברית ושירי ארץ-ישראל, ערכו מצעדי מחאה כנגד הבריטים והתגבשו כקבוצה שמטרתה להקים ישוב בארץ ישראל – חלום שאליו שאפו כל חברי הקבוצה.

העליה לאניית המעפילים "ברכה פולד" והגירוש לקפריסין:

באוקטובר 1946 קיבלו הקבוצה הוראה להגיע לכפר באקולי שליד נאפולי. שם שהו בוילה סמוך לקו המים. בני הקבוצה הצטוו כל ערב לצאת בשירה ובהמולה עם סירת מנוע מחוץ לנמל ולחזור סמוך לחצות בשקט. חיילים בריטים ששהו בנמל ועקבו אחרי ספינות המעפילים כדי למנוע את יציאתם התרגלו לשגרה זו של בני קבוצת להגשמה וקבוצת חלוצים נוספת. ובלילה אחד מתחת לאפם של הבריטים יצאו כהרגלם לשיט, אולם הפעם לא חזרו לוילה, אלא עלו על האניה "אלברטינה" ואחרי מס' ימים של הפלגה חברו בלב ים לאניית המעפילים "ברכה פולד".

אניית המעפילים "ברכה פולד" נתפסה סמוך למים הטריטריאליים של ארץ ישראל והמעפילים גורשו למחנות ההסגר בקפריסין.

חברי קבוצת "להגשמה", הגיעו ארצה אחרי שהות של שנה במחנות המעצר בקפריסין ואחרי תקופת הכשרה בקיבוץ אושה עברו לפרק העצמאות בחיי הקבוצה, שיכשירם לקראת עלייתם לקרקע להקמת יישוב חדש משלהם. קבוצת "להגשמה" נחשבה חלק מארגון ה"הגנה" ותפקידה היה לסייע בהגנה היישובית בעמק זבולון. כאמור, פרק העצמאות לגביו של רוט מנחם נקטע עם גיוסו לצבא.

רוט מנחם לא זכה להגשמת חלום הקמת היישוב בארץ ישראל כיוון שנהרג שלושה חודשים לפני העליה לקרקע.

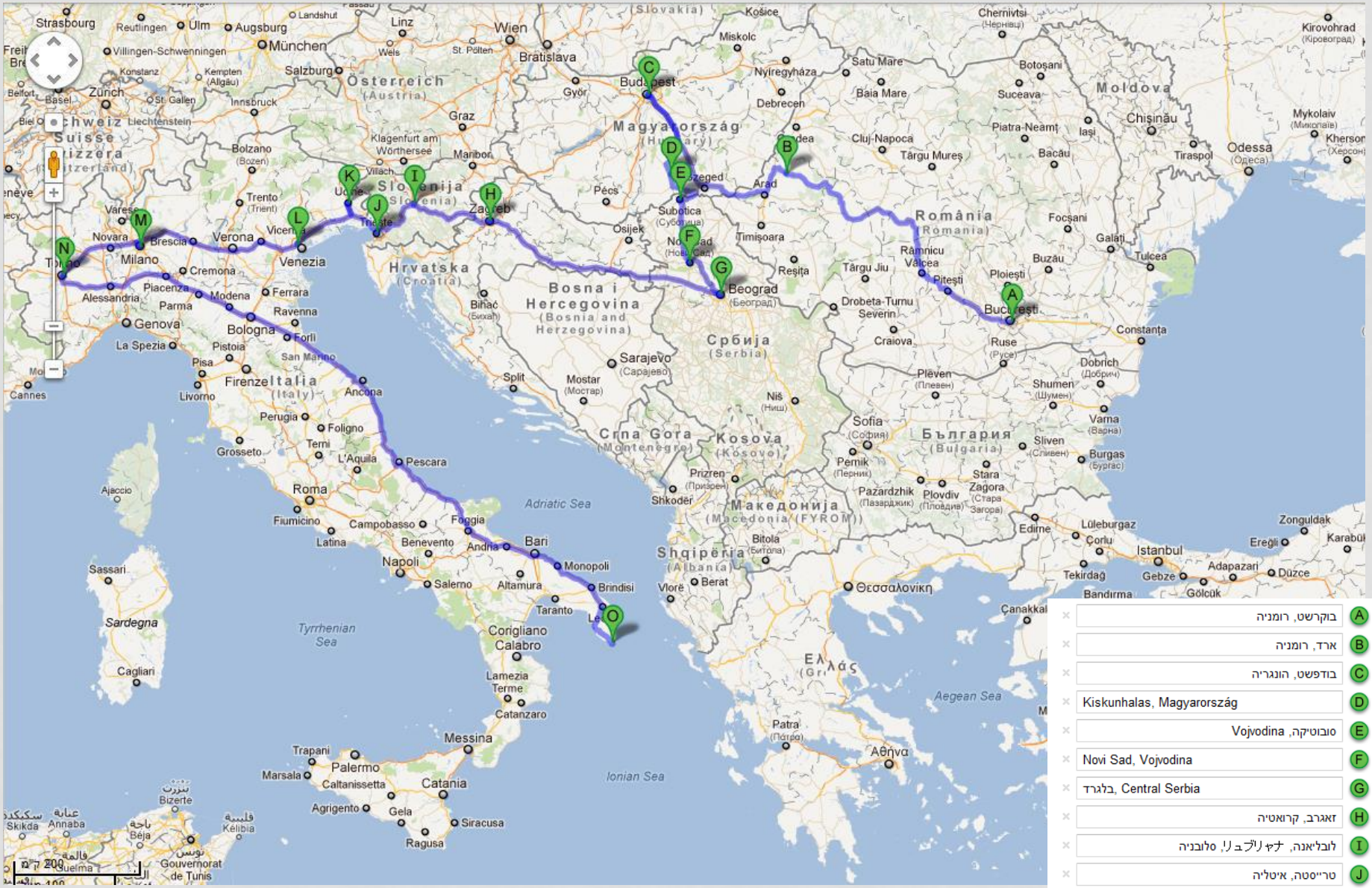

מסלול נדודיהם של קיצ'י מנדי ובני פלוגה ב' של קבוצת "להגשמה" בנתיבי הבריחה מקולנטינה שברומניה ועד לאיטליה לדרום המגף.

מקור המפה: יומן מסעות להגשמה מאת רוז'י אברמוביץ אביעד.

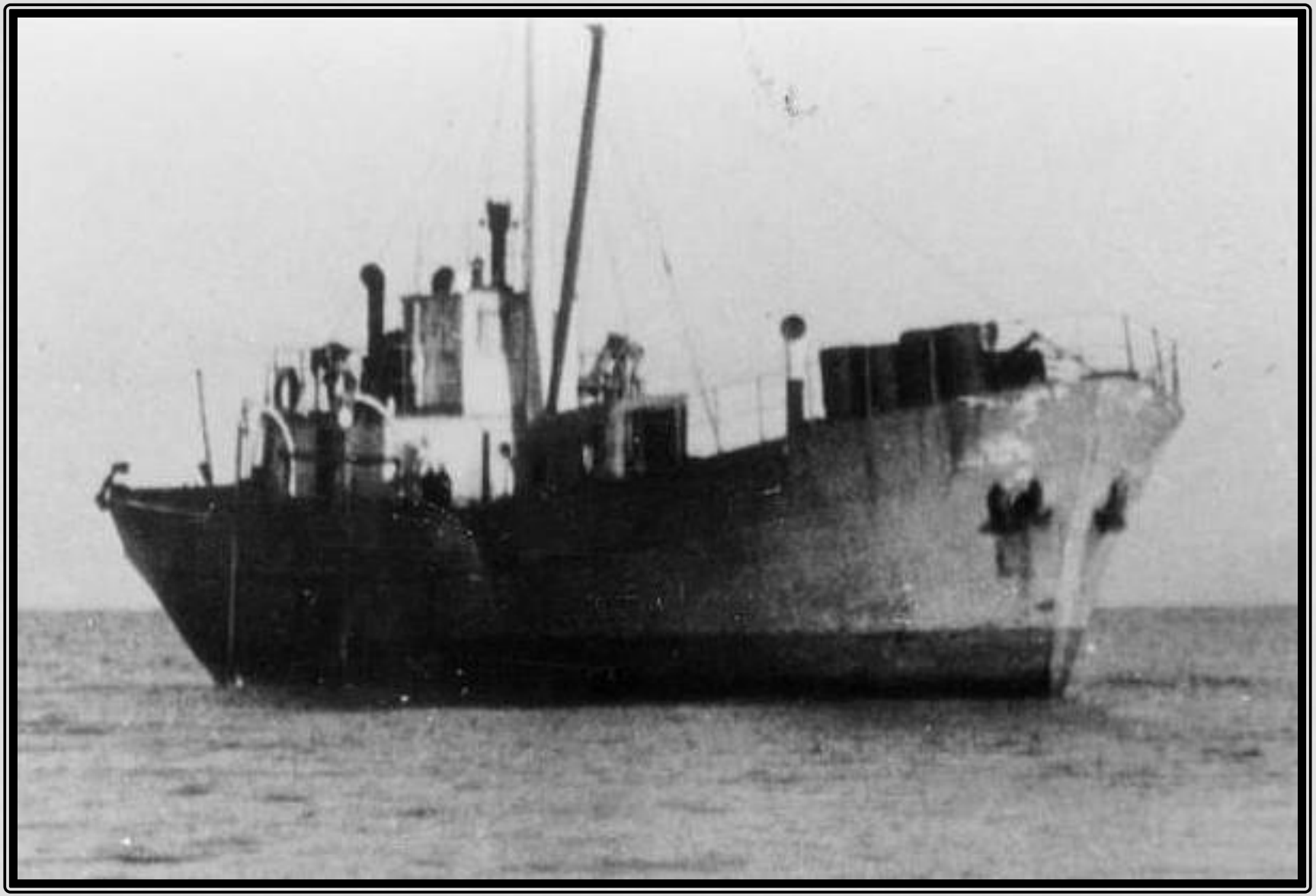

אלברטינה – העבירה את חברי קבוצת "להגשמה" מנמל באקולי באיטליה אל ספינת המעפילים ברכה פולד. המעבר מספינה לספינה נעשה בלב-ים.

אנית המעפילים "ברכה-פולד" ועליה רוט מנחם וחברי קבוצת "להגשמה" מפלוגה א' ו-ב'.

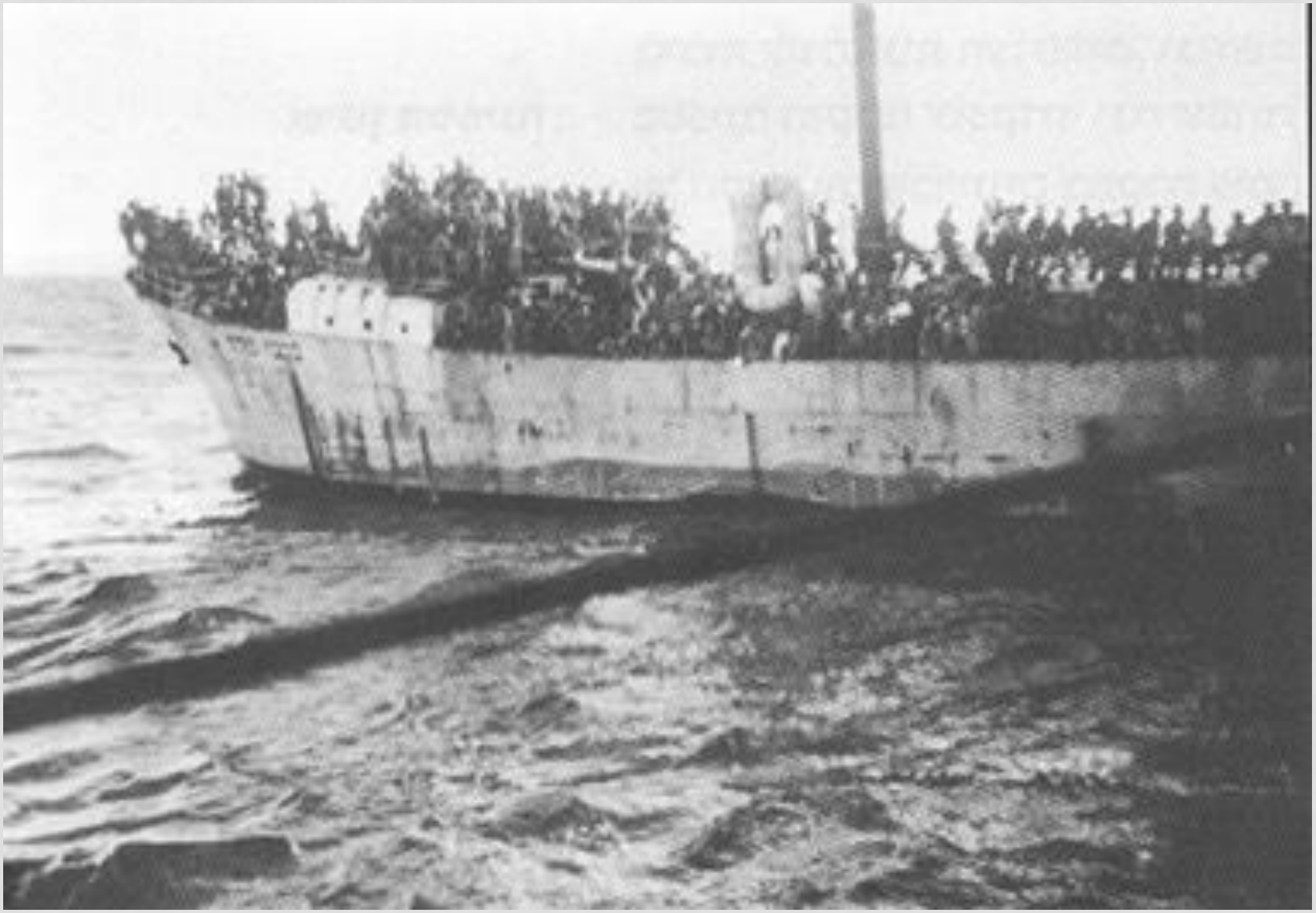

חברי "להגשמה" על ברכה-פולד

רוט מנחם וחבריו לקבוצת "להגשמה" עלו בחופי איטליה על אניית החופים אלברטינה ובלב ים עברו לאניית המעפילים "ברכה פולד".
הבריטים גילו את "ברכה פולד", השתלטו עליה, והמעפילים גורשו למחנות הגירוש בקפריסין.
רוט מנחם שהה בקפריסין כשנה עד עלייתו ארצה ב-15.1.1948

מקור הצילום: חוברת 25 שנה ל"שורש".

הווי קבוצת "להגשמה" של תנועת הנוער הציוני שמנחם רוט נמנה עמם בדרכי הנדודים בעליה ארצה. (מתוך חוברת 25 שנה לשורש).

בהפגנה למען עליה חפשית, באיטליה

יותר לארמון והתכוננו לעליה. קיבלנו גם עזרה מאירגוני ההגנה בדמות מורה לעברית, שלימד אותנו, חוץ מן השפה, גם שירים ארץ־ישראליים, וסי־פר לנו על המתרחש בארץ. היתה זו תקופת „ועדות החקירה" אשר ביקרו בארץ וגם במחנות הפליטים באירופה, ואנחנו נרתמנו גם כן לפעולת ההפ־גנה נגד איסור העליה החופשית.

כולם עולים
מלבד קבוצה אחת

חברי קב' "להגשמה" וביניהם רוט מנחם נהגו לערוך מצעדים במחנה הגירוש בקפריסין.
נושאת הדגל הינה רות גלסברג-גולד שהיתה ידידה קרובה למנחם רוט ושניהם היו יתומי המלחמה מצעירי הקבוצה.

רות נושאת את דגלה של קבוצת "להגשמה" בקפריסין

הווי קב' "להגשמה" במחנה 62 בקפריסין.

חתונה של שני זוגות מפלוגת „להגשמה", בקפריסין

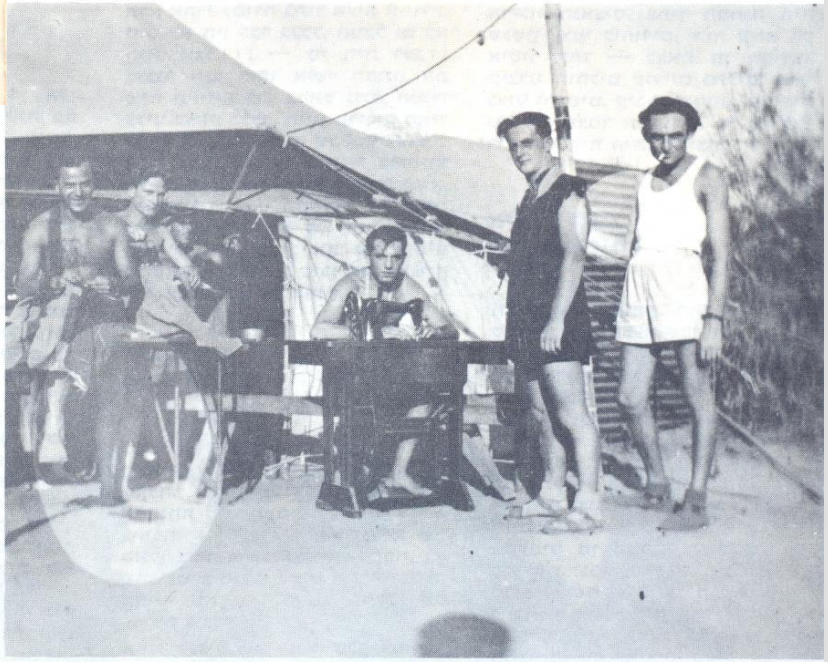

תפירת בגדים מחוטים של אוהלים שנפרמו

ליווי קבוצה של עולים
משוחררים ל„שער העלייה"
בקפריסין

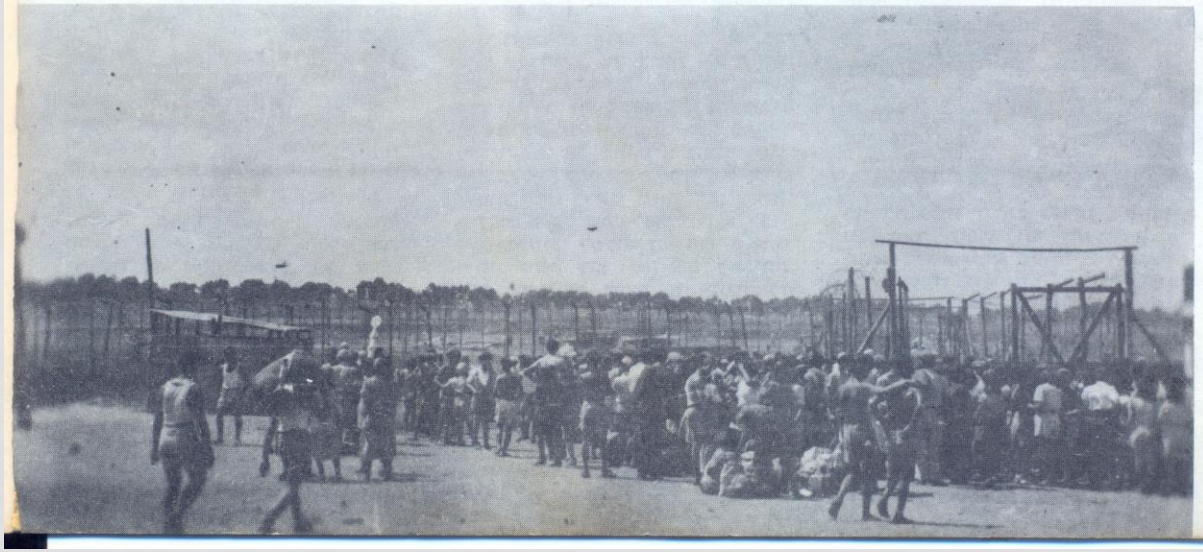

דגם של מחנה
קפריסין,
שהוכן בעת
השהייה במחנה
עתלית

רוט מנחם וחבריו לקב' "להגשמה" במחנה 62 בקפריסין: למטה באמצע (אוחז בדג)

מקור התמונה: יומן מסעות להגשמה מאת רוז'י אברמוביץ אביעד.

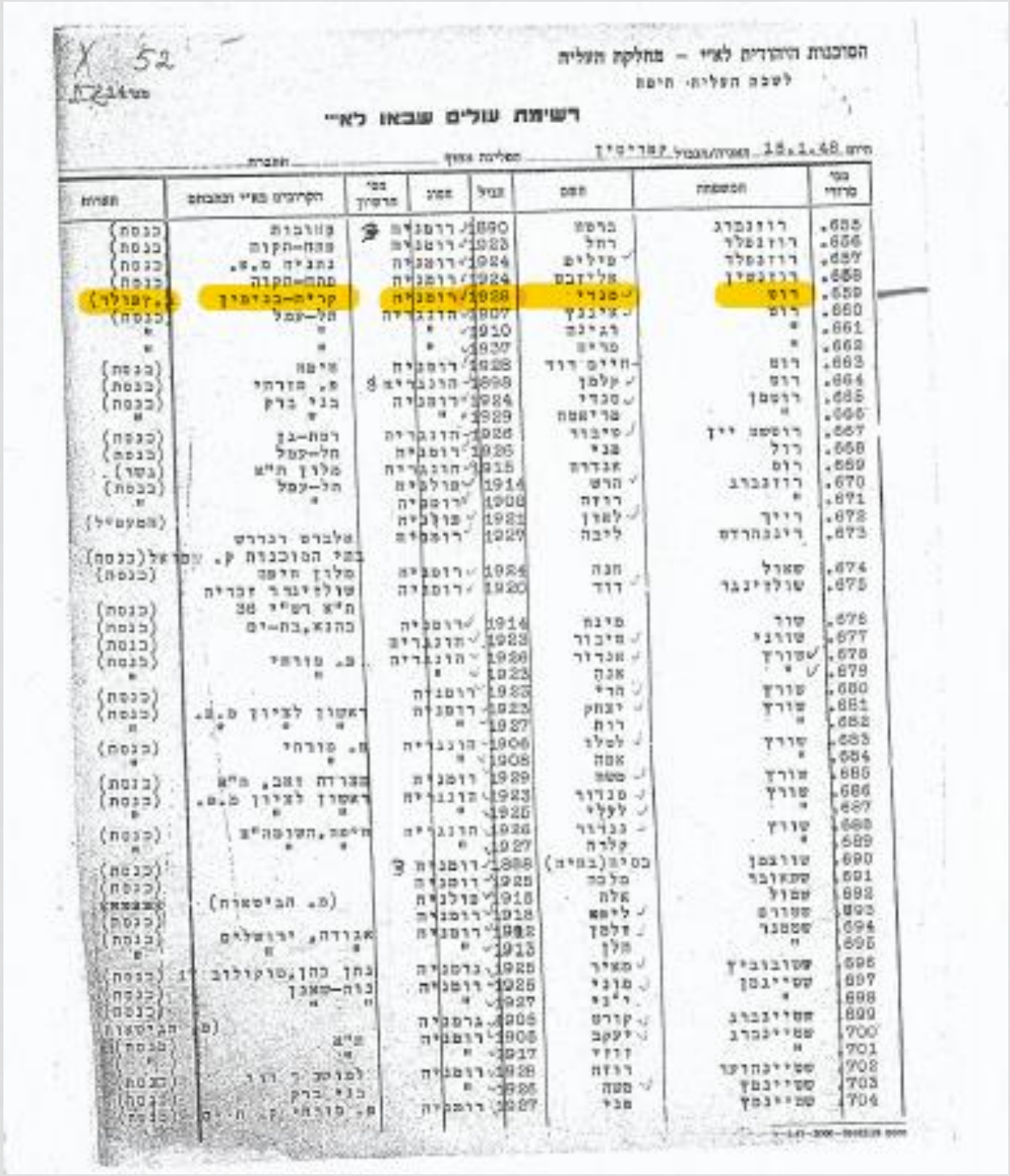

X 52

הסוכנות היהודית לא"י – מחלקת העליה

לשכת העליה, חיפה

רשימת עולים שבאו לא"י

תאריך/נמל הגעה 18.1.48 מסלולת נסיעה ..... תאבות .....

מס' מרשם	משפחה	שם	נולד	מקום	מס' דרכון	הקרובים בא"י ובמקומם	הערות
.655	רוזנברג	ברטה	1890	רומניה		שוברות	(כנסת)
.656	רוזנפלד	רחל	1923	רומניה		פתח-תקוה	(כנסת)
.657	רוזנפלד	פיליפ	1924	רומניה		נתניה מ.ש.	(כנסת)
.658	רוזנפין	אליזבט	1924	רומניה		פתח-תקוה	(כנסת)
.659	רוט	מנדי	1928	רומניה		קריית-ביאליק	(ז.זעולר)
.660	רוט	איזנק	1907	הונגריה		תל-אביב	(כנסת)
.661	"	רגינה	1910	"		"	"
.662	"	מרים	1937	"		"	"
.663	רוט	חיים דוד	1928	רומניה		חיפה	(כנסת)
.664	רוט	קלמן	1898	הונגריה		מ. הזרחי	(כנסת)
.665	רוטמן	מנדי	1924	רומניה		בני ברק	(כנסת)
.666	"	מרים	1929	"		"	"
.667	רוטמן יין	טיבור	1926	הונגריה		רמת-גן	(כנסת)
.668	רול	בני	1926	רומניה		תל-אביב	(כנסת)
.669	רוס	אנדרה	1915	הונגריה		מלון ת"א	(בשו).
.670	רוזנברג	הרש	1914	פולין		תל-אביב	(כנסת)
.671	"	רוזה	1908	רומניה		"	"
.672	רייך	לאון	1921	פולין			(מעפ"ל)
.673	ריינהרדט	ליבה	1927	רומניה		אלברט רברס בחי הסוכנות ק.	עפ"ל (כנסת)
.674	שארל	חנה	1924	רומניה		מלון חיפה	(כנסת)
.675	שולזינגר	דוד	1920	רומניה		שולזינגר זכריה ת"א רש"י 38	(כנסת)
.676	שור	פינה	1914	רומניה		בהנא, בת-ים	(כנסת)
.677	שורני	מיכור	1923	הונגריה			(כנסת)
.678	שורץ	אנדור	1928	הונגריה		מ. פורחי	(כנסת)
.679	"	אנה	1923	"		"	"
.680	שורץ	הדי	1923	רומניה			(כנסת)
.681	שורץ	יצחק	1923	רומניה		ראשון לציון מ.ש.	(כנסת)
.682	"	רות	1927	"		" "	"
.683	שורץ	לאלי	1906	הונגריה		מ. פורחי	(כנסת)
.684	"	אמה	1908	"		"	"
.685	שורץ	משה	1929	רומניה		הדרה זאב, ת"א	(כנסת)
.686	שורץ	מנדור	1923	הונגריה		ראשון לציון מ.ש.	(כנסת)
.687	"	לאלי	1925	"		" "	"
.688	שורץ	גנדור	1926	הונגריה		חיפה, השומה"ש	(כנסת)
.689	"	קלרה	1927	"		" "	"
.690	שוובסן	בסיה (בתיה)	1888	רומניה			(כנסת)
.691	שטאובר	מלכה	1925	רומניה			(כנסת)
.692	שמול	אלה	1918	פולין		(מ. הביטאון)	(כנסת)
.693	שטרום	ליפא	1918	רומניה			(כנסת)
.694	שטנר	דלפן	1922	רומניה		אגודה, ירושלים	(כנסת)
.695	"	מלן	1913	"		" "	"
.696	שטובוביץ	מאיר	1925	רומניה		נחן כהן, טוקולוב 17	(כנסת)
.697	שטיינבן	מוני	1925	רומניה		בוה-מאנן	(כנסת)
.698	"	רינה	1927	"		" "	(כנסת)
.699	שטיינברג	קורט	1905	גרמניה			(מ. הביטאון)
.700	שטיינברג	יעקב	1905	רומניה		ת"א	(כנסת)
.701	"	דזדז	1917	"		"	"
.702	שטיינהוטר	רוזה	1928	רומניה		לפוסק ל. רוד	(כנסת)
.703	שטיינבץ	משה	1925	"		בני ברק	(כנסת)
.704	שטיינבץ	מנה	1927	רומניה		מ. פורחי, ת"א	(כנסת)

הארכיון הציוני – רשימות עולים שבאו לא"י מקפריסין בחודשים ינואר-יוני 1948
הסוכנות היהודית לא"י – מחלקת העליה
(זיהוי תיק: גל - 15492/9)

רוט מנדי יליד 1928, הגיע מרומניה על אניית מעפילים ב.פולד ונשלח לקרית בנימין – שם שהו חברי קב' להגשמה שהגיעו בחודשים קודמים מקפריסין לארץ-ישראל.

איתור שמות הוריו של מנחם רוט:

במשך שנים רבות לא נמצאו שום מסמכים בהם מופיעים שמות הוריו של מנחם רוט.
שמו של מנחם רוט אמנם נמצא ברשימות עולים מקפריסין של מחלקת העליה של הסוכנות היהודית, אולם ליד שמו של רוט מנחם צויינו רק ארץ העליה ושנת לידה 1928. שנת הלידה המצויינת התבררה כמידע מוטעה, שכן חבריו של רוט מנחם ידעו שהוא בן 18 בנופלו, וזה מה שנרשם על האנדרטה שהוקמה לזכרו במושב שורש. רוט מנחם דיווח שנולד בשנת 1928 אולם לא נמצאה עד כה תעודת לידה או מסמך רשמי. ידוע שנערים רבים, שילדותם עברה עליהם בתקופת השואה. הורגלו לדווח על גיל מבוגר מגילם האמיתי כדי לזכות בחייהם, שכן ילדים נשלחו בד"כ מיידית לתאי הגזים וגיל מבוגר יותר היה יתרון.

איתור שמות הוריו של מנחם רוט:

ברשימה של עולי ברכה פולד, שפורסמה בעיתון "לקרוב ולקרוב" של הסוכנות היהודית, חסרו שמותיהם של רוט מנחם ויתר חברי קב' "להגשמה".
פריצת דרך למציאת שמות הוריו של מנחם רוט היתה באוגוסט 2018 ע"י נאוה כרמל כשנמצאה הרשימה הנפרדת והמשלימה של 200 עולי ברכה פולד בדף פנימי בעיתון לקרוב ולרחוק גיליון ס' מתאריך 27.11.1946 תחת הכותרת המשנית: "גולי קפריסין הנמצאים במחנה 62". שמות הוריו של רוט מנחם שהוזכרו היו משה ושימה. (ראו להלן את דפי עיתון לקרוב ולרחוק).
שמות הוריו של רוט מנחם מנדי היוו קצה חוט לבניית עץ המשפחה של קיצ'י-מנדי.
באתר יד ושם נמצאו שני דפי-עד: משה-ינקל רוט מקלוג'-זיבנברגן ששם אשתו סימה לבית וויג, וסימה רוט לבית וויג מקלוג'-זיבנברגן ששם בעלה משה-ינקל. כמו-כן נרשם שלכל אחד מהם יש 2 ילדים (ראו להלן את דפי העד). זיבנברגן הינו שמה הגרמני של חבל טרנסילבניה, רומניה.
כמ-כן, חיפוש בבסיס הנתונים של יד-ושם של הצלבת השמות Roth והעיר Cluj העלה רשומה ע"ש רוט מנדל ברשימת שמות של יהודים שגורשו ממקומות שונים ברומניה, משנת 1945, וגורלם אינו ידוע. רשום רוט מנדל מקלוז' בן .S לבית Vogh. S היא ככל הנראה אמו Sima לבית וויג. (ראו להלן את הרשומה ע"ש מנדל רוט מקלוז').

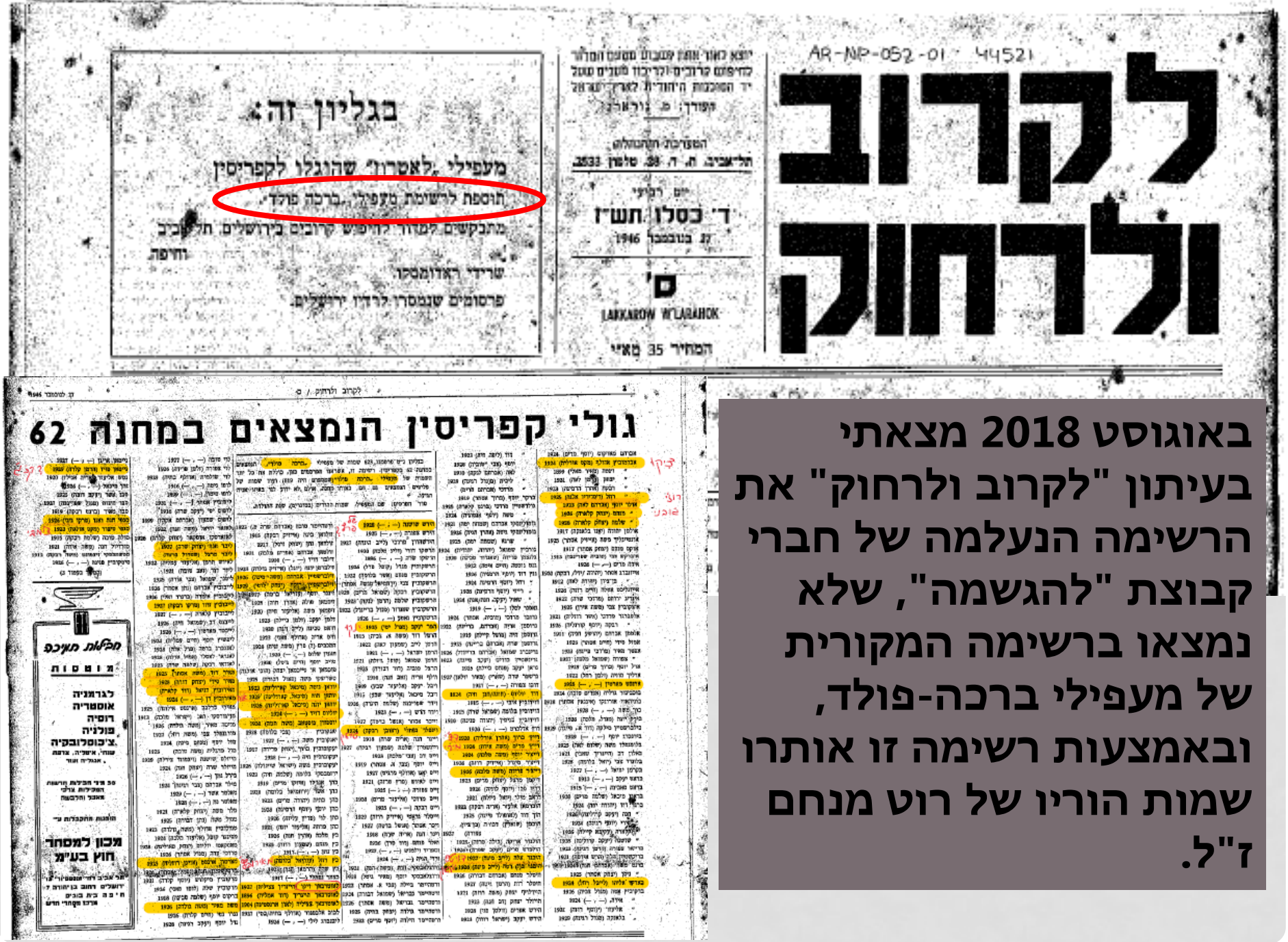

AR-NP-052-01 44521

לקרוב ולרחוק

יצא כאור אחת עשרה שנים המלאו
לחיפוש קרובים וקריבות מעבר לים
יד המנהלת היהודית לארץ ישראל
העורך: מ. גוראר

המערכת והנהלה
תל־אביב, ת. ד. 38, טלפון 3533

יום רביעי
ד' כסלו תש"ז
27 בנובמבר 1946

ס'
LAKKAROW W'LARAHOK

המחיר 35 מאיל

בגליון זה:

מעפילי „לאטרון" שהוגלו לקפריסין
תוספת לרשימת מעפילי „ברכה פולד".
מתבקשים למסור לחיפוש קרובים בירושלים, תל־אביב וחיפה
שרידי ראדומסקו
פרסומים שנמסרו לרדיו ירושלים.

לקרוב ולרחוק / ס

גולי קפריסין הנמצאים במחנה 62

מלאות מעיכה
מושטות
לגרמניה
אוסטריה
רוסיה
פולניה
צ'כוסלובקיה
שוחר, אשה־יה. צדק
„אגודה ואור"

מכון למסחר
חוץ בעיר

באוגוסט 2018 מצאתי בעיתון "לקרוב ולרחוק" את הרשימה הנעלמה של חברי קבוצת "להגשמה", שלא נמצאו ברשימה המקורית של מעפילי ברכה-פולד, ובאמצעות רשימה זו אותרו שמות הוריו של רוט מנחם ז"ל.

רוט מנחם בן משה ושימה (סימה).

רוט לסלו (שלום פלה) 1925
רוט מנחם (משה שימה) 1928
רוט רוזה (מנחם צרקה) 1909

גולי קפריסין במחנה 62

(המשך מעמוד 2)

סלומון משה (חיים גולדה) 1927
ספש חיים (— , —) 1927
סמר אברהם (— , —) 1927
סרה מנחם (— , —) 1924
סהר ארי (יחזקאל רחל) 1927
סוגל אליהו (צבי רחל) 1926
סוזאן מאיר (יעקב מלכה) 1925
פיילר ישעיה (— , —) 1919
פיאנרמאן מאני (אפרים חנה)
פורשטיין מרים (משה שרה) 1926
פולק שרגי (שיינע) (יוסף אריל) 1924
מוקס קלארה (— , —) 1906
פורגס אברהם (מלקיור ברטה) 1924
פירדיס הורי (משה נטה) 1922
פויגל שמחה (יעקב לנה) 1922
פיטולוביץ אברהם (אליעזר מגיה) 1924
פיגיאס אליעזר (מאיר סירנה) 1924
פירקס יקותיאל (הרץ חיה) 1925
פירש חמרה (— , —) 1926
פיישמן קטיה (— , —) 1922
פישר יונה (אליו מנדי) 1925
פישר שושה (— , —) 1924
פאר טארטין (— , —) 1925
פליגמן אנרייי (מגדל רוזליה) 1925

פליגמן שרה (אפרים חנה) 1928
פאגש אסמלה (— , —)
פרויזאר צפי (— , —) 1922
פרופסר דורה (לייב מיגה) 1909
פרוכטר הרטה יצחק דורה) 1932
פרוכטר לייב (יצחק דורה) 1937
פרידמן גזה (אליעזר פרידה) 1920
פרידמן זאב (אלק אסתר) 1916
פרידמן מרגלית (ברוך אסתר) 1925
פרידמן מרדכי (יעקב רבקה) 1924
פרידמן מרים (אלכסנדר אולינקה) 1922
פרימן חיים (יצחק שרה) 1924
פרייר אידרה (יצחק בילה) 1922
פרל מרים (יצחק רדה) 1925
פרלמוטר אריה (אוסקר זלטה) 1924
פרלמוטר צפורה (שנדור יהודית) 1928
פרנס שמעון (שמואל זיסלה) 1925
פראנס מנחם (— , —) 1924
פרקש ברכה (לזר זהבה) 1924
פרקש חדוה (לזר זהבה) 1928
פרקש חיה (וולף פרידה) 1927
פרקש מרים (וולף פרידה) 1929
פרקש צפורה (וולף פרידה) 1925
ציטקובסקי אנאל (דוד חיה) 1929
צאן אשר (מנחם רבקה) 1930

צירבה אולה (אברהם חנה) 1928
צריצקי משה (מאול דבורה) 1925
קאלום רבקה (— , —) 1923
קאנסטאן דוד (— , —) 1914
קולין משה־דוד (שלום פרידה) 1914
קולר זלמן (דב מרים) 1927
קוטורן דבורה (אברהם סימה) 1927
קונדור רחל (— , —) 1927
קונדור יעקב (משה צפורה) 1923
קורמן לילה (— , —) 1926
קורונה רגינה (— , —) 1927
קרן יוסף (לייב דוה) 1916
קורנר סמי (ישראל פני) 1926
קורנר רגינה (הרש רוזה) 1927
קזיוקרי טוניה (חיים פרימה) 1927
קטז יוסף (שמעון הדי) 1926
קליין ארנסד (משה שרה) 1924
קליין רבורה (דב אמיליה) 1921
קליין יוסף (בנימין ליזה) 1922
קליין מוריץ (קלמן עטליה) 1921
קליין (או קלמן) שמואל (מנדל זלי) 1923
קאלין משה־דוד (שלום פרידה) 1924
קלאשיסקי דורה (נתן פלה) 1926
קלאשיסקי ריבה (נתן פלה) 1925
קאמקה אליס (— , —) 1921

קינסברג רפאל (אפרים רייזל) 1912
קנאס יאני (עדה שארלוטה) 1925
קנאס לנקה (אישבן מריום) 1930
קסאוידר חיה (יעקב צילי)
קסאוידר שושנה (יעקב צילי) 1929
קראוס אבא (יצחק רבקה) 1919
קרי גדליהו (יוסף הלנה) 1919
קרייס אהרן (ארנולד ברטה) 1907
קרצמר נפתלי (יצחק נחמה) 1917
קשלין רבקה (שלמה שיינולה) 1926
קאשניץ בלה (קלמן חיה) 1928
ראכבוך מאול (— , —) 1921
רבמן אליעזר (קוהיאל רבקה) 1914
רוזין אברהם (יוסף בבי) 1925
רובין שרה (שלמה רוזה) 1923
רוזומן מרדכי (ברנט חנה) 1908
רוזומן רחל (אברהם לינקה) 1916
רוזנברג דב (חיים צפורה) 1922
רוזנברג רולף (יוסף זיסל) 1905
רוזנברג סלו (מרקו גיגו) 1921
רוזנברג פרי (וולף לנקה) 1930
רוזנברג צפורה (— , —) 1926
רוזנברג רילה (ישראל בלנקי) 1924
רוזנברג שרה (וולף לנקה) 1928
רוזנקה יוכבד (נחמיה מרדה) 1922
רוזנר דוד (יעקב הלארת) 1920
רוזנשטוק אריה (ברנהרד יאני) 1922
רוזנשטוק הני (נתן אסתר) 1924

רוט לסלו (שלום פלה) 1925
רוט מנחם (משה שימה) 1928
רוט רוזה (מנחם צרקה) 1909
רום רנה (דוד רתה) 1932
רוקנר ישראל (דוד רוזליה) 1927
רוטפלד מנדל (וולף פייגה) 1921
רוטפלד פייבל (וולף פייגה) 1927
רומשטיין בן־ציון (— , —) 1928
רומשטיין נגיל (דוד חיה) 1918
רום מרשה (ישראל הנה) 1918
רוסבאך גינה (נחום סבינה) 1928
ראסאמילבסקי שולמית (שלום יונה) 1920
ריזנברג חיים (גרשון ריבה) 1923
ריזנברג מנדל (משה נעמי) 1925
רייכמאן מאני (— , —) 1923
ריפינסקי דניאל (— , —) 1926
שאבר מאיר (— , —) 1909
שבאכלר יעקב (— , —) 1920
שבאכלר ליבר(ז) (— , —) 1928
שגמר טיבור (— , —) 1925
שגמר אני (— , —) 1926
שארץ אסתר (— , —) 1925
שוארץ ישראל (יאני) (משה־יהושע שיינדר) 1922
שוארץ דורה (— , —) 1927
שטויבר ישעיהו (אברם רבקה) 1925
שטיינברגר בילה (מאיר יסי) 1886
שטיינברגר דאנט (לוי אסתר) 1925

שטארנברג ברטה (נתן יאסי) 1926
שטרנברג ליאון (יוסף פרידה) 1926
שטיינברגר רחל (נתן סאלי) 1903
שטיינברגר יהודית (בילה רחל) 1932
שיקלובסקי מנדל (נפתלי שרה) 1920
שיינרמאן צפורה (שמעון עדה) 1927
שיף ארטור (ישראל מאני) (1924)
שיפר נחמיה (צבי לאה) 1912
שיפר ליבה (מנדל מרים) 1916
שכטמן צבי (רובין רחל) 1910
שכטמן רחל (בנימין שרה) 1914
שלזינגר דויד (— , —) 1928
שלום חנוך (עוריאל חנה) 1923
שלומוביץ ברוך (אריה בילה) 1923
שלמוביץ יעקב (שמעון פייגה) 1923
שלמוביץ יצחק (אריה בלה) 1921
שטראל לודביג (ברנהרד אמיליה) 1913
שטולבין מנס (יוסף רבקה) 1925
שטולבין צבי (— , —) 1928
שניאר יהודה (מרדכי אידל/יהודית) 1897
שניאר פולה (יהודה מאניה) 1925
שיטל אלטר (מאיר צביה) 1913
שפיצר גיטל (שמואל) 1913
שפיצר דוד (יצחק דבורה) 1913
שפיצר משה (דוד גיטל) 1939
שפיר אברהם (לייב חיה) 1928
שפירו הדי (— , —) 1928
שרובין בן־ציון (אברהם יונה) 1922

גולי קפריסין הנמצאים במחנה 62

אברהם מאיר (יוסף מרים) 1924
אברמוביץ אהליה (מקס אהליה) 1924
" רשמה (מאיר מאלי) 1899
" יצחק (לוקן לאון) 1921
" הלמה (אהרן הרשטון) 1923
" רחל (דרעזיר אלמן) 1925
אולר יוסף (אברהם לאון) 1923
" מנחם (יצחק קלארק) 1926
" שלמה (יצחק קלארק) 1926
אולמן יהודה (יצחק בלמנקנ) 1917
אזרשטיין מיכה (מרגא אמתר) 1925
אוקס מנחם (יצחק אמתר) 1917
אוקרוקה מאי (מרגיה שטרנטנר) 1918
אורה מרגא (— , —) 1926
איזנברג אמתר (יהודה ירחל, רבקה) 1900
" , ברצ'ון (חיים לאון) 1902
איזנליכט אשלה (חיים רזמן) 1926
אלבג יהודה (מרדכי מרגא) 1922
אלקבץ מנחי (משה אירן) 1925
אלברגר מרדכי (אשר רוזלין) 1921
" רבקה (יוסף קורלין) 1926
אלמן אברהם (הרשון חנה) 1901
אמל מיר (חיים אמתר) 1925
אנסר נסר (מרדכי מיטנר) 1922
" אמרה (שמואל מלכה) 1922
אל יוסף (מרגי מרים) 1922
אולר מרגה (יוסף רחל) 1922
אוסטר מאיר (— , —) 1925
מלכיאור גולה (אברהם מלכה) 1924
מלכיאור אריאנה (מרגנא אמתר) 1918
בכר משה (— , —) 1920
בוכר יעל (מנחם מלכה) 1926
בוכר אלכסנדר (דוד מ.ז. מרגה) 1926
בלמרשטיין מלכה (דוד מ.ז.) 1926
בוטבול יוסף (— , —) 1920
בלומנטל משה (שלמה לאון) 1925
מלון דב (הרעזיר שמכן) 1921
בלוגרי אבי (יואל בלומנטל) 1926
בקמן יחיאל (— , —) 1922
בראנו יעקב (— , —) 1913
בראנו מאבה (— , —) 1915
ברגון מיכאל (שלמה מרגנ) 1920
ברגון דוד (יהודה יחזק) 1924
" חנה (יעקב קרלינר) 1926
" מרי (יוסף רוזנר) 1924
בלקלאה (יעקב קרלין) 1926
" שושנה (יעקב קרלינר) 1926
בריאר אמרה (הרשון רבינר) 1922
ברקסטין מלכה (הרש אמתר) 1921
ברגנר מאיר (אברהם חנה) 1924
" נתן (יצחק אמתר) 1925
בנדרש אליהו (מיכאל רחל) 1924
בוקרמן אמה (מנדל מרגה) 1926
" אילה (— , —) 1924
" אליעזר (יוסף רוזנר) 1921
" בלאנקה (מנדל רבינר) 1920
" דוד (יוסף חנן) 1923
" יוסף (מרי יחזקאל) 1926
" לאה (אברהם לקנר) 1920
" ליבה (מנדל רבינר) 1920
" מרדכי (אברהם מרגנ) 1919
בוקשטיין מרדכי (מרגנ קלארק) 1918
" משה (יעקי אנטוניה) 1924
בלמן(בוקר אברהם (שמנה יחזק) 1921
בוטבולבקי מיה (אהרן הרגנ) 1924
" שרגא (שמחה יחזק) 1925
מרכין שמואל (יהודה, יחזקיה) 1924
בלנגנן מרגה (שאנדר מסינה) 1926
בנה נוסמה (חיים אישה) 1922
בנן דוד (יוסף הרשטון) 1926
" דוד (יוסף הרשטון) 1924
" יוסף (הרבינר) 1926
" שמואל (יעקב, חנה/אנה) 1924
בנסר לסלן (— , —) 1919
ברנבר מרדכי (מרגנ, אמתר) 1924
ביטסון אריה (אברהם, אמתר) 1922
בנדמן חיה (מנשה קילון) 1919
בנדמן שרה (אברהם בריינר) 1923
ביטבנר שמואל (אברהם בריינר) 1926
בוטשטין מרדכי (יעקב מיטנר) 1922
בוקן יעקב (שמחה מילה) 1925
בישטר שרה (שמרי) (מאיר חלמן) 1927
בהנו נסרה (— , —) 1921
דוד יחזקי (חנה/חנן חיה) 1924
דוידנין אדי (— , —) 1925
דוידנין בלמה (שמואל שרה) 1925
דוידנין בטיסן (יהודה בנימן) 1920
דוך אלכסנדר (— , —) 1920
דוקן מרגי (אהרן אורלין) 1922
דוקן מרגה (משה איתן) 1924
דוקן מרגה (משה איתן) 1924
דוקן יוסף (משה שלמה) 1924
דוקן מרגה (יחזקאל מרגנ) 1926
דוקן מרגה (יחזקאל מרגנ) 1926
דוקן מרגה (יחזקאל מרגנ) 1926

נמצאו דפי-עד של הוריו של רוט מנחם: סימה ומשה הי"ד

YAD VASHEM — **יד ושם**

The Holocaust Martyrs' and Heroes' Remembrance Authority — רשות הזיכרון לשואה ולגבורה

Hall of Names — היכל השמות

Page of Testimony — דף עֵד

דף עד לרישום והנצחה של הנספים בשואה; נא למלא דף עבור כל נספה בנפרד, בכתב ברור ובאותיות דפוס.
Page of Testimony for commemoration of the Jews who perished during the Holocaust; please fill in a separate form for each victim, in block capitals

תמונת הנספה (דרכון). נא לרשום את שמו של הנספה בצד האחורי של התמונה. נא לא להדביק.
Victim's photo. Please write victim's name on back. Do not glue.

חוק זיכרון השואה והגבורה-תשי"ג 1953 קובע בסעיף סעיף 2 כי "תפקידו של יד ושם הוא לאסוף אל המולדת את אכרם של כל אלה מבני העם היהודי שנפלו וסבלו את נפשם, נלחמו ומרדו באויב הנאצי ובעזריו ולהציב שם חכר להם, לקהילות, לארגונים ולמוסדות שנחרבו בגלל השתייכותם לעם היהודי".
The Martyrs' and Heroes' Remembrance Law 5713-1953 determines in section 2 that: "The task of Yad Vashem is to gather into the homeland material regarding all those members of the Jewish people who laid down their lives, who fought and rebelled against the Nazi enemy and his collaborators, and to perpetuate their **names** and those of the communities, organizations and institutions which were destroyed because they were Jewish".

Maiden name: שם משפחה לפני הנישואין:	Victim's family name: שם משפחה של הנספה: רוט
Previous/other family name: שם משפחה קודם/אחר:	First name (also nickname): שם פרטי (גם שם חיבה/כינוי): משה יעקב
Approx. age at death: גיל משוער בעת המוות:	Date of birth: תאריך לידה:
Gender: מין: M / F נ	Title: תואר:
Nationality: נתינות:	Country: ארץ:
Region: מחוז:	Place of birth: מקום לידה:
Victim's father: Family name: שם משפחה:	First name: שם פרטי:
אב הנספה:	
Victim's mother: Maiden name: שם לפני הנישואין:	First name: שם פרטי:
אם הנספה:	
Victim's wife/husband: No. of children: מס' ילדים: 2+	Family status: מצב משפחתי: נשוי
Maiden name: שם לפני הנישואין: רוט	First name: שם פרטי: סימה
אישה/בעל של הנספה:	
Address: כתובת:	Country: ארץ: רומניה
Region: מחוז:	Permanent residence: מקום מגורים קבוע: קלוז' ציבנהאם
Member of org./movement: חבר בארגון/תנועה:	Place of work: מקום העבודה:
Profession: מקצוע:	
Address: כתובת:	Country: ארץ:
Region: מחוז:	Residence before deportation: מגורים לפני הגירוש:

אירועים / פעולות ומקומות בזמן המלחמה (מעצר / גירוש / גטו / מחנה / צעדת מוות / מסתור / בריחה / התנגדות / לחימה):
Places, events and activities during the war (prison / deportation / ghetto / camp / death march / hiding / escape / resistance / combat):

Date of death: תאריך המוות:	Country: ארץ: פולין
Region: מחוז:	Place of death: מקום המוות: אושוויץ
Circumstances of death: נסיבות המוות:	נספה בשואה

אני, הח"מ, מצהיר בזה כי העדות שמסרתי על פרטיה נכונה ואמיתית לפי מיטב ידיעתי והכרתי.
I, the undersigned, hereby declare that this testimony is correct to the best of my knowledge.

Previous/maiden name: שם משפחה קודם: רוזנבלום	Family name: שם משפחה: רוט
First name: שם פרטי: דינה	
State/Zip code: אזור/מיקוד:	City: עיר: אונגוב
Apt.: דירה:	Entrance: כניסה:
House no.: מס' בית:	Street: רחוב: בן יהודה
Relationship to victim (family/other): הקרבה (משפחתית/אחרת) לנספה: אם סבא	Country: מדינה:
Tel.: מס' טלפון:	הנני ניצול השואה: כן/לא I am / I am not a survivor

ניצולי השואה יכולים לציין את פרטיהם ע"ג טופס מיוחד הניתן להזמנה. Holocaust survivors may order a special form in which to fill in their details.

בזמן המלחמה הייתי במחנה / בגטו / במסתור / באחות בדויה / ביערות / במחתרת (הקף בעיגול) During the war I was in a camp / ghetto / forest / the resistance / in hiding / had false papers (circle relevant options)

Date: תאריך: Place: מקום: Signature: חתימה:

"ונתתי להם בביתי ובחומותי יד ושם...אשר לא יכרת" ישעיהו נ"ו ה'
"...And I shall give them in My house and within My walls a memorial and a name...that shall not be cut off" Isaiah, 56:5

YAD VASHEM — **יד ושם**

The Holocaust Martyrs' and Heroes' Remembrance Authority — רשות הזיכרון לשואה ולגבורה

Hall of Names — היכל השמות

Page of Testimony — דף עֵד

דף עד לרישום והנצחה של הנספים בשואה; נא למלא דף עבור כל נספה בנפרד, בכתב ברור ובאותיות דפוס.
Page of Testimony for commemoration of the Jews who perished during the Holocaust; please fill in a separate form for each victim, in block capitals

תמונת הנספה (דרכון). נא לרשום את שמו של הנספה בצד האחורי של התמונה. נא לא להדביק.
Victim's photo. Please write victim's name on back. Do not glue.

חוק זיכרון השואה והגבורה-תשי"ג 1953 קובע בסעיף סעיף 2 כי "תפקידו של יד ושם הוא לאסוף אל המולדת את אכרם של כל אלה מבני העם היהודי שנפלו וסבלו את נפשם, נלחמו ומרדו באויב הנאצי ובעזריו ולהציב שם חכר להם, לקהילות, לארגונים ולמוסדות שנחרבו בגלל השתייכותם לעם היהודי".
The Martyrs' and Heroes' Remembrance Law 5713-1953 determines in section 2 that: "The task of Yad Vashem is to gather into the homeland material regarding all those members of the Jewish people who laid down their lives, who fought and rebelled against the Nazi enemy and his collaborators, and to perpetuate their **names** and those of the communities, organizations and institutions which were destroyed because they were Jewish".

Maiden name: שם משפחה לפני הנישואין:	Victim's family name: שם משפחה של הנספה: רוט
Previous/other family name: שם משפחה קודם/אחר:	First name (also nickname): שם פרטי (גם שם חיבה/כינוי): סימה
Approx. age at death: גיל משוער בעת המוות:	Date of birth: תאריך לידה:
Gender: מין: M / F נ	Title: תואר:
Nationality: נתינות:	Country: ארץ:
Region: מחוז:	Place of birth: מקום לידה: וויטר ובסה
Victim's father: Family name: שם משפחה:	First name: שם פרטי: אנגל הרש
אב הנספה:	
Victim's mother: Maiden name: שם לפני הנישואין:	First name: שם פרטי: יהודית
אם הנספה:	
Victim's wife/husband: No. of children: מס' ילדים: 2+	Family status: מצב משפחתי: נשוי
Maiden name: שם לפני הנישואין: רוט	First name: שם פרטי: משה יעקב
אישה/בעל של הנספה:	
Address: כתובת:	Country: ארץ: רומניה
Region: מחוז:	Permanent residence: מקום מגורים קבוע: קלוז' ציבנהאם
Member of org./movement: חבר בארגון/תנועה:	Place of work: מקום העבודה:
Profession: מקצוע:	
Address: כתובת:	Country: ארץ:
Region: מחוז:	Residence before deportation: מגורים לפני הגירוש:

אירועים / פעולות ומקומות בזמן המלחמה (מעצר / גירוש / גטו / מחנה / צעדת מוות / מסתור / בריחה / התנגדות / לחימה):
Places, events and activities during the war (prison / deportation / ghetto / camp / death march / hiding / escape / resistance / combat):

Date of death: תאריך המוות:	Country: ארץ: פולין
Region: מחוז:	Place of death: מקום המוות: אושוויץ
Circumstances of death: נסיבות המוות:	נספה בשואה

אני, הח"מ, מצהיר בזה כי העדות שמסרתי על פרטיה נכונה ואמיתית לפי מיטב ידיעתי והכרתי.
I, the undersigned, hereby declare that this testimony is correct to the best of my knowledge.

Previous/maiden name: שם משפחה קודם: שולבלום	Family name: שם משפחה: רוט
First name: שם פרטי: דינה	
State/Zip code: אזור/מיקוד:	City: עיר: אונגוב
Apt.: דירה:	Entrance: כניסה:
House no.: מס' בית:	Street: רחוב: בן יהודה
Relationship to victim (family/other): הקרבה (משפחתית/אחרת) לנספה: אם סבא	Country: מדינה:
Tel.: מס' טלפון:	הנני ניצול השואה: כן/לא I am / I am not a survivor

ניצולי השואה יכולים לציין את פרטיהם ע"ג טופס מיוחד הניתן להזמנה. Holocaust survivors may order a special form in which to fill in their details.

בזמן המלחמה הייתי במחנה / בגטו / במסתור / באחות בדויה / ביערות / במחתרת (הקף בעיגול) During the war I was in a camp / ghetto / forest / the resistance / in hiding / had false papers (circle relevant options)

Date: תאריך: Place: מקום: Signature: חתימה:

"ונתתי להם בביתי ובחומותי יד ושם...אשר לא יכרת" ישעיהו נ"ו ה'
"...And I shall give them in My house and within My walls a memorial and a name...that shall not be cut off" Isaiah, 56:5

חיפוש בבסיס הנתונים של יד-ושם של הצלבת השמות Rot והעיר Cluj העלה רשומה ע"ש רוט מנדל ברשימת שמות של יהודים שגורשו ממקומות שונים ברומניה, משנת 1945, וגורלם אינו ידוע. רשום כרוט מנדל מקלוז' בן .S לבית Vogh. S היא ככל הנראה אמו Sima לבית וויג.

158 תוצאות עבור: שם משפחה / נעורים = Rot ✖ | מקום = cluj ✖

עמוד 2 מתוך 4

שם פרטי	שם משפחה ▲	שנת לידה	מקום מגורים	מקור המידע	הגורל על סמ...	מפ...
Ludovic	Roth	1910	Cluj, Romania	List of persecuted persons	not stated	
Mendel	Roth	1928	Cluj, Romania	List of persecuted persons	not stated	

תקציר: Mendel Roth נולד ב Cluj שב רומניה בשנת 1928 לS לבית Vogh. הוא היה ילד.

מידע זה מבוסס על רשימת נרדפים מתוך רשימת שמות של יהודים שגורשו ממקומות שונים ברומניה, משנת 1945.

פרטים נוספים

MENDEL ROTH

תקציר: Mendel Roth נולד ב Cluj שב רומניה בשנת 1928 לS לבית Vogh. הוא היה ילד.

מידע זה מבוסס על רשימת נרדפים מתוך רשימת שמות של יהודים שגורשו ממקומות שונים ברומניה, משנת 1945.

שם משפחה	Roth
שם פרטי	Mendel
מין	זכר
תאריך לידה (אותנטי)	1928
מקום לידה	רומניה,Cluj,Cluj,Transylvania
שם האם	S
שם הנעורים של האם	Vogh
מצב משפחתי	ילד/ה
מוצא השילוח/גירוש	רומניה,Cluj,Cluj,Transylvania
מעמד במקור המידע	גורש
מקור	רשימת שמות של יהודים שגורשו ממקומות שונים ברומניה, משנת 1945
אופי החומר	רשימת נרדפים
מספר פריט	12596165

משוב

דפי עד אלו מולאו ע"י הגב' ציפי ורש-שיוביץ.
יצרתי קשר עם ציפי ומסתבר שהיא מלאה דפי-עד רבים על בני משפחה רבים לפי זכרונה של אמה ופרטים שרשמה מפי אמה.
סבתה, אסתר ליבוביץ לבית וויג, היתה אחות של סימה רוט לבית וויג, ואמה, חיה-רחל שיוביץ לבית ליבוביץ, היתה בת-דודה של רוט מנחם. הם היו משפחה ענפה שרובם נספו באושוויץ ובטרזיינשטאט.
ציפי ורש-שיוביץ לא ידעה כלל על קיומו של רוט מנחם ולא על גורלו.
מסתבר שציפי ורש מילאה דפי-עד לשני אחיו של מנחם, שאת שמם אמה זכרה (הרשי וזיסל). ציפי ידעה שהיו עוד מספר אחים אך לא זכרה את שמם. גם את שמו של מנחם לא זכרה, ובני המשפחה שניצלו לא ידעו שרוט מנחם שרד ולא ידעו על קיומו ועל גורלו.

שיחתנו באוגוסט 2018 הובילה להחזרתו של מנחם רוט ז"ל למשפחתו 70 שנים לאחר נפילתו בקרב רמות-נפתלי.

נמצאו גם דפי העד של שני אחיו של רוט מנחם: הרשי וזיסל

YAD VASHEM — **יד ושם**

The Holocaust Martyrs' and Heroes' Remembrance Authority — רשות הזיכרון לשואה ולגבורה

Hall of Names — היכל השמות

Page of Testimony — דף עֵד

דף עד לרישום והנצחה של הנספים בשואה; נא למלא דף עבור כל נספה בנפרד, בכתב ברור ובאותיות דפוס.
Page of Testimony for commemoration of the Jews who perished during the Holocaust; please fill in a separate form for each victim, in block capitals

תמונת הנספה (דרכון). נא לרשום את שמו של הנספה בצד האחורי של התמונה. נא לא להדביק.
Victim's photo. Please write victim's name on back. Do not glue.

חוק זיכרון השואה והגבורה-תשי"ג 1953 קובע בסעיף סעי' 2 כי יתפקידו של יד ושם הוא לאסוף אל המולדת את זכרם של כל אלה מבני העם היהודי שנפלו וסבלו את נפשם, נלחמו ומרדו באויב הנאצי ובעזריו ולהציב שם וחבר לחם, לקרילות, לארגונים ולמוסדות שעתרבו בגולל השתייכותם לעם היהודי".
The Martyrs' and Heroes' Remembrance Law 5713-1953 determines in section 2 that: "The task of Yad Vashem is to gather into the homeland material regarding all those members of the Jewish people who laid down their lives, who fought and rebelled against the Nazi enemy and his collaborators, and to perpetuate their **names** and those of the communities, organizations and institutions which were destroyed because they were Jewish".

Maiden name: שם משפחה לפני הנישואין:	Victim's family name: שם משפחה של הנספה:	רוט	
Previous/other family name: שם משפחה קודם/אחר:	First name (also nickname): שם פרטי (גם שם חיבה/כינוי):	ציסל	
Approx. age at death: גיל משוער בעת המוות:	Date of birth: תאריך לידה:	Gender: מין: M / F נ / ז	Title: תואר:
Nationality: נתינות:	Country: ארץ: לטביה	Region: מחוז:	Place of birth: מקום לידה: אוזרסי, לטביה
Victim's father: אב הנספה:	Family name: שם משפחה: רוט	First name: שם פרטי: משה יעקב	
Victim's mother: אם הנספה:	Maiden name: שם לפני הנישואין: ליס	First name: שם פרטי: סורה	
Victim's wife/husband: אישה/בעל של הנספה:	No. of children: מס' ילדים: / Family status: מצב משפחתי: / Maiden name: שם לפני הנישואין: / First name: שם פרטי:		
Address: כתובת:	Country: ארץ: רומניה	Region: מחוז:	Permanent residence: מקום מגורים קבוע: קלוז' נאפוקה
Member of org./movement: חבר בארגון/תנועה:	Place of work: מקום העבודה:	Profession: מקצוע:	
Address: כתובת:	Country: ארץ:	Region: מחוז:	Residence before deportation: מגורים לפני הגירוש:

אירועים / פעולות ומקומות באזמן המלחמה (מעצר / גירוש / גטו / מחנה / צעדת מוות / מסתור / בריחה / התנגדות / לחימה):
Places, events and activities during the war (prison / deportation / ghetto / camp / death march / hiding / escape / resistance / combat):

Date of death: תאריך המוות:	Country: ארץ: פולין	Region: מחוז:	Place of death: מקום המוות: אושוויץ
Circumstances of death: נסיבות המוות: נספה בשמאה			

אני, הח"מ, מצהיר בזה כי העדות שמסרתי על פרטיה נכונה ואמיתית לפי מיטב ידיעתי והכרתי.
I, the undersigned, hereby declare that this testimony is correct to the best of my knowledge.

Previous/maiden name: שם משפחה קודם: שולר	Family name: שם משפחה: רוט	First name: שם פרטי: זיסל	
State/Zip code: אזור/מיקוד:	City: עיר: לבוב	Apt.: דירה:	Entrance: כניסה: / House no.: מס' בית: 48 / Street: רחוב: בן יהודה
Relationship to victim (family/other): הקרבה (משפחתית/אחרת) לנספה: בן דוד אמי	הנני ניצול השואה: כן/לא I am / I am not a survivor	Tel.: מס' טלפון:	Country: מדינה:

בזמן המלחמה הייתי במחנה / בגטו / במסתור / באזור בדויה / ביערות / במחתרת (הקף בעיגול)
During the war I was in a camp / ghetto / forest / the resistance / in hiding / had false papers (circle relevant options)

ניצולי השואה יכולים לציין את פרטיהם ע"ג טופס מיוחד הניתן להזמנה.
Holocaust survivors may order a special form in which to fill in their details.

Date: תאריך: 25.5.99 Place: מקום: Signature: חתימה:

"ונתתי להם בביתי ובחומותי יד ושם...אשר לא יכרת" ישעיהו נ"ו ה'
"...And I shall give them in My house and within My walls a memorial and a name...that shall not be cut off" Isaiah, 56:5

YAD VASHEM — **יד ושם**

The Holocaust Martyrs' and Heroes' Remembrance Authority — רשות הזיכרון לשואה ולגבורה

Hall of Names — היכל השמות

Page of Testimony — דף עֵד

דף עד לרישום והנצחה של הנספים בשואה; נא למלא דף עבור כל נספה בנפרד, בכתב ברור ובאותיות דפוס.
Page of Testimony for commemoration of the Jews who perished during the Holocaust; please fill in a separate form for each victim, in block capitals

תמונת הנספה (דרכון). נא לרשום את שמו של הנספה בצד האחורי של התמונה. נא לא להדביק.
Victim's photo. Please write victim's name on back. Do not glue.

חוק זיכרון השואה והגבורה-תשי"ג 1953 קובע בסעיף סעי' 2 כי יתפקידו של יד ושם הוא לאסוף אל המולדת את זכרם של כל אלה מבני העם היהודי שנפלו וסבלו את נפשם, נלחמו ומרדו באויב הנאצי ובעזריו ולהציב שם וחבר לחם, לקרילות, לארגונים ולמוסדות שעתרבו בגולל השתייכותם לעם היהודי".
The Martyrs' and Heroes' Remembrance Law 5713-1953 determines in section 2 that: "The task of Yad Vashem is to gather into the homeland material regarding all those members of the Jewish people who laid down their lives, who fought and rebelled against the Nazi enemy and his collaborators, and to perpetuate their **names** and those of the communities, organizations and institutions which were destroyed because they were Jewish".

Maiden name: שם משפחה לפני הנישואין:	Victim's family name: שם משפחה של הנספה:	רוט	
Previous/other family name: שם משפחה קודם/אחר:	First name (also nickname): שם פרטי (גם שם חיבה/כינוי):	הרשי	
Approx. age at death: גיל משוער בעת המוות:	Date of birth: תאריך לידה:	Gender: מין: M / F נ / ז	Title: תואר:
Nationality: נתינות:	Country: ארץ:	Region: מחוז:	Place of birth: מקום לידה:
Victim's father: אב הנספה:	Family name: שם משפחה: רוט	First name: שם פרטי: משה יעקב	
Victim's mother: אם הנספה:	Maiden name: שם לפני הנישואין: ליס	First name: שם פרטי: סורה	
Victim's wife/husband: אישה/בעל של הנספה:	No. of children: מס' ילדים: / Family status: מצב משפחתי: / Maiden name: שם לפני הנישואין: / First name: שם פרטי:		
Address: כתובת:	Country: ארץ: רומניה	Region: מחוז:	Permanent residence: מקום מגורים קבוע: קלוז' נאפוקה
Member of org./movement: חבר בארגון/תנועה:	Place of work: מקום העבודה:	Profession: מקצוע:	
Address: כתובת:	Country: ארץ:	Region: מחוז:	Residence before deportation: מגורים לפני הגירוש:

אירועים / פעולות ומקומות באזמן המלחמה (מעצר / גירוש / גטו / מחנה / צעדת מוות / מסתור / בריחה / התנגדות / לחימה):
Places, events and activities during the war (prison / deportation / ghetto / camp / death march / hiding / escape / resistance / combat):

Date of death: תאריך המוות:	Country: ארץ:	Region: מחוז:	Place of death: מקום המוות: אושוויץ
Circumstances of death: נסיבות המוות: נספה בשמאה			

אני, הח"מ, מצהיר בזה כי העדות שמסרתי על פרטיה נכונה ואמיתית לפי מיטב ידיעתי והכרתי.
I, the undersigned, hereby declare that this testimony is correct to the best of my knowledge.

Previous/maiden name: שם משפחה קודם: שולר	Family name: שם משפחה: רוט	First name: שם פרטי: זיסל	
State/Zip code: אזור/מיקוד:	City: עיר: לבוב	Apt.: דירה:	Entrance: כניסה: / House no.: מס' בית: 48 / Street: רחוב: בן יהודה
Relationship to victim (family/other): הקרבה (משפחתית/אחרת) לנספה: בן דוד אמי	הנני ניצול השואה: כן/לא I am / I am not a survivor	Tel.: מס' טלפון:	Country: מדינה:

בזמן המלחמה הייתי במחנה / בגטו / במסתור / באזור בדויה / ביערות / במחתרת (הקף בעיגול)
During the war I was in a camp / ghetto / forest / the resistance / in hiding / had false papers (circle relevant options)

ניצולי השואה יכולים לציין את פרטיהם ע"ג טופס מיוחד הניתן להזמנה.
Holocaust survivors may order a special form in which to fill in their details.

Date: 25.5.99 Place: מקום: Signature: חתימה:

"ונתתי להם בביתי ובחומותי יד ושם...אשר לא יכרת" ישעיהו נ"ו ה'
"...And I shall give them in My house and within My walls a memorial and a name...that shall not be cut off" Isaiah, 56:5

עץ המשפחה הגרעינית של רוט מנחם לפי דפי-עד: הוריו של רוט מנחם וכל אחיו נספו באושוויץ.

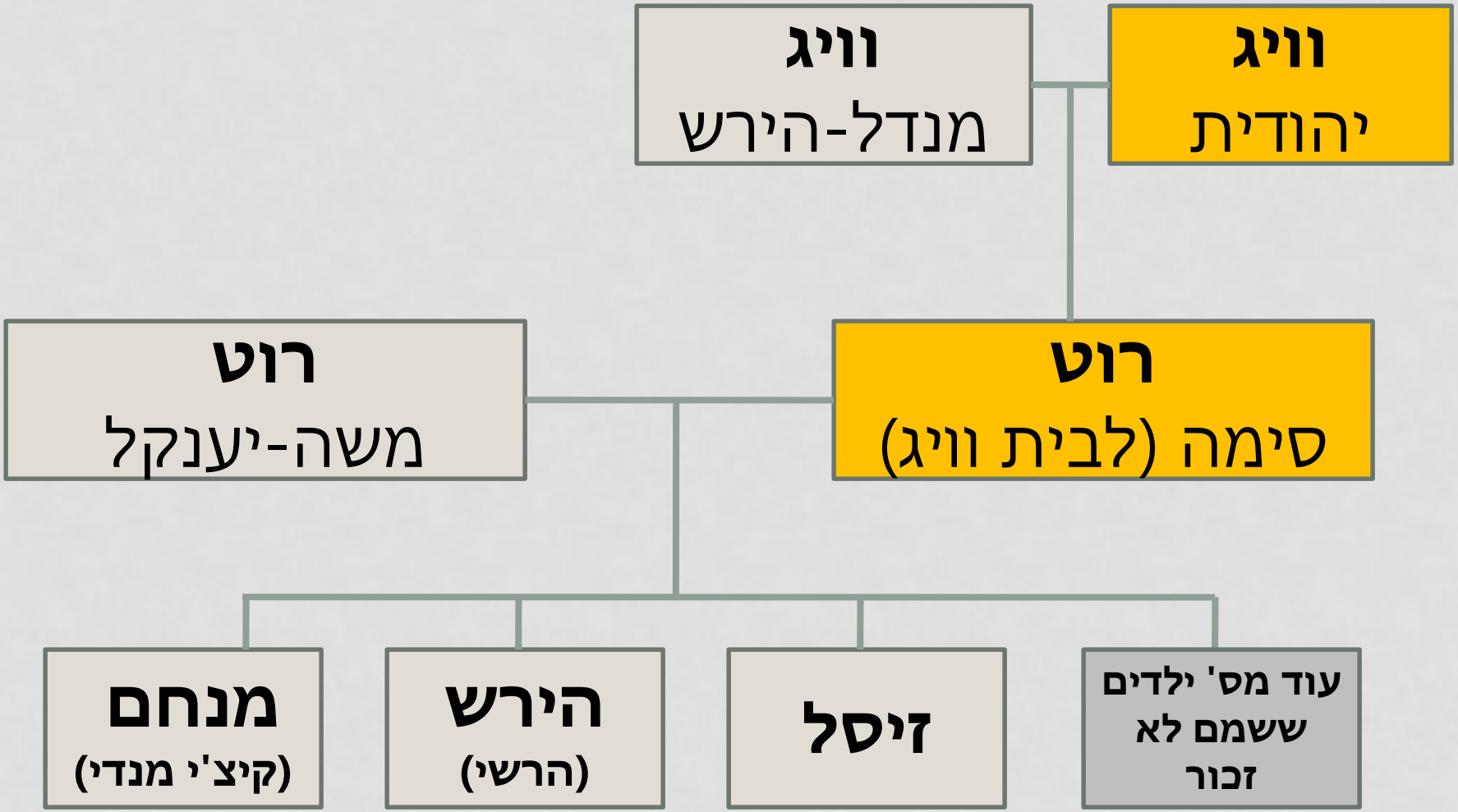

לפי דפי העד שמולאו ע"י ציפי ורש בניתי את עץ המשפחה המורחבת של רוט מנחם, והוספו לעץ משפחה זה שמות של בני משפחה שניצלו לפי מידע שמסרה ציפי ורש.
בני המשפחה שניצלו הקימו בתים והפכו להיות משפחה מורחבת שנמצאת בכל רחבי ישראל ובמספר מקומות בעולם.
כל המשפחה הגרעינית של רוט מנחם נספתה, אך ענפים אחרים במשפחה שניצלו הקימו משפחות לתפארת.

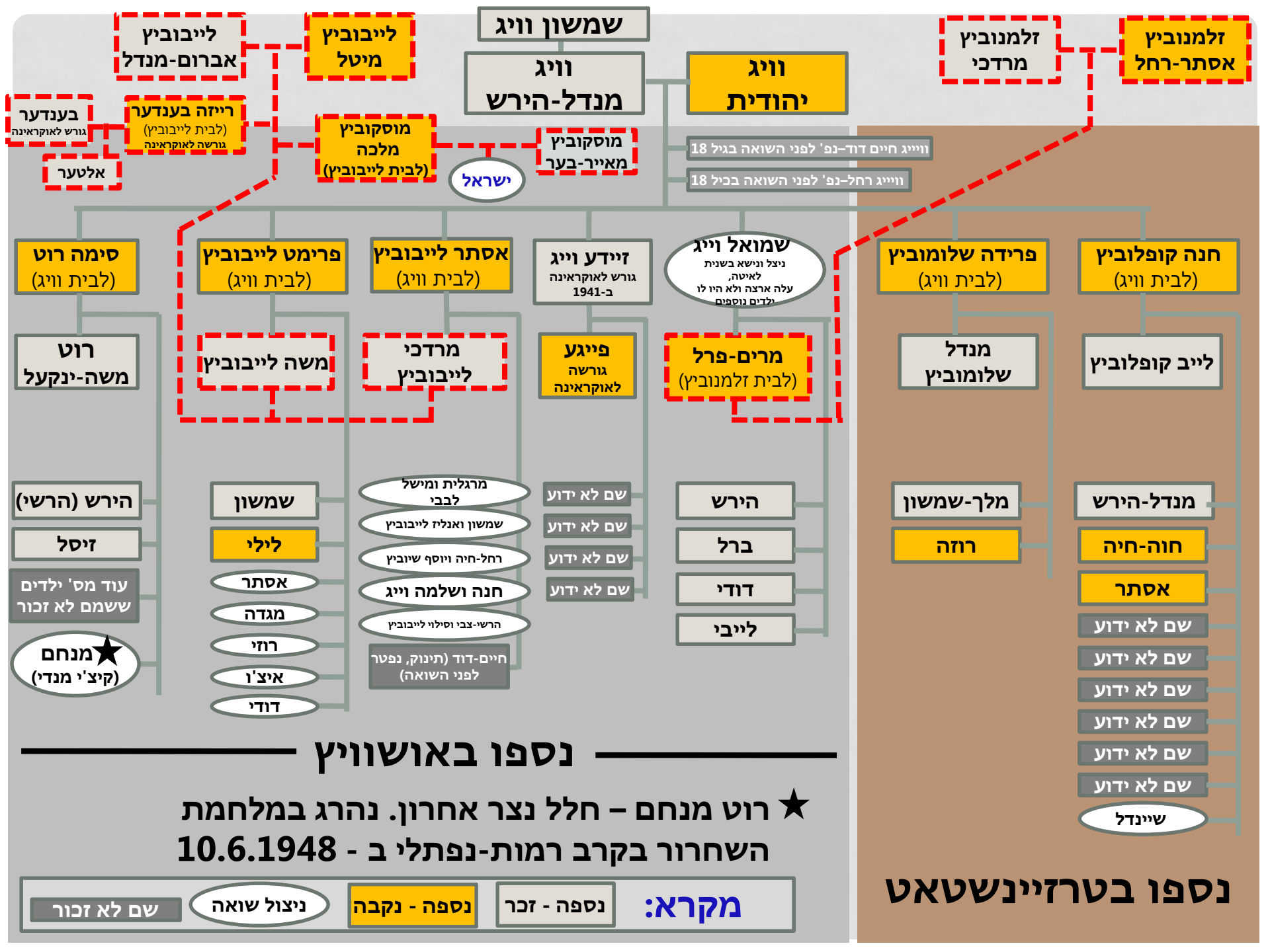
שמשון וויג
וויג מנדל-הירש
וויג יהודית
לייבוביץ אברום-מנדל
לייבוביץ מיטל
זלמנוביץ מרדכי
זלמנוביץ אסתר-רחל
בענדער
גורש לאוקראינה
רייזה בענדער
(לבית לייבוביץ)
גורשה לאוקראינה
אלטער
מוסקוביץ מלכה
(לבית לייבוביץ)
מוסקוביץ מאייר-בער
ישראל
ווייג חיים דוד–נפ' לפני השואה בגיל 18
ווייג רחל–נפ' לפני השואה בכיל 18
סימה רוט
(לבית וויג)
פרימט לייבוביץ
(לבית וויג)
אסתר לייבוביץ
(לבית וויג)
זיידע וייג
גורש לאוקראינה
ב-1941
שמואל וייג
ניצל ונישא בשנית
לאיטה,
עלה ארצה ולא היו לו
ילדים נוספים
פרידה שלומוביץ
(לבית וויג)
חנה קופלוביץ
(לבית וויג)
רוט משה-ינקעל
משה לייבוביץ
מרדכי לייבוביץ
פייגע
גורשה לאוקראינה
מרים-פרל
(לבית זלמנוביץ)
מנדל שלומוביץ
לייב קופלוביץ
הירש (הרשי)
זיסל
עוד מס' ילדים ששמם לא זכור
★מנחם
(קיצ'י מנדי)
שמשון
לילי
אסתר
מגדה
רוזי
איצ'ו
דודי
מרגלית ומישל לבבי
שמשון ואנליז לייבוביץ
רחל-חיה ויוסף שיוביץ
חנה ושלמה וייג
הרשי-צבי וסילוי לייבוביץ
חיים-דוד (תינוק, נפטר לפני השואה)
שם לא ידוע
שם לא ידוע
שם לא ידוע
שם לא ידוע
הירש
ברל
דודי
לייבי
מלך-שמשון
רוזה
מנדל-הירש
חוה-חיה
אסתר
שם לא ידוע
שם לא ידוע
שם לא ידוע
שם לא ידוע
שם לא ידוע
שם לא ידוע
שיינדל
נספו באושוויץ
★ רוט מנחם – חלל נצר אחרון. נהרג במלחמת
השחרור בקרב רמות-נפתלי ב - 10.6.1948
נספו בטרזיינשטאט
מקרא:
נספה - זכר
נספה - נקבה
ניצול שואה
שם לא זכור

שמו של של רוט מנחם נמצא בשתי כתבות במדור לחיפוש קרובים של גליונות עיתוני על-המשמר והארץ באפריל 1948, חודש וחצי לפני נפילתו של רוט מנחם.
לשון החיפוש: צבי לייבוביץ מהעיר אפשה מחפש את רוט מנחם מקלוז'. (ראו להלן).
התברר שצבי לייבוביץ, יליד 1931 הינו בן-דוד של מנחם רוט.
אמו של צבי, אסתר לייבוביץ לבית וויג הינה אחותו של סימה רוט, אמו של מנחם רוט.
שני בני הדודים צבי-הרשי ומנחם מנדי-מנדל נקראו על שם הסבא מנדל-הירש.
צבי לייבוביץ מגיש בקשה לחיפוש בארץ ישראל של רוט מנחם בשנת 1948 .
גם אחותו של צבי, רחל שיוביץ לבית לייבוביץ מנסה לאתר את רוט מנחם בשנת 1970.
ראו להלן את מסמכי החיפוש.

צבי לייבוביץ מאפשה מחפש את רוט מנחם מקלוז' - במדורים לחיפוש קרובים:

על המשמר, יום שני, אפריל 19, 1948; עמ' 3

מתבקשים

הרצלינגאר ניוסיה (שמורה תעודה. 062/00/135) תעודה עם מסכרים אלה שמורה לקאגאן יעקב, קוש היינריך ולשלמה ופייגה. פישמאן יוסף ואשתו בהיה (שכורה תעודה. 062/00/135), שאלאמאן יצחק ואשתו לאה לבית הרשקוביץ (שמורה תעודה. 062/00/135), קליין ד"ר זאב, אריה וקאה (שמורות תעודות. 062/00/135), זילבר־מאן יונאס, יצחק (שמורה תעודה. 062/00/135), תעודה. 062/00/135), פאנטאואר קטה (062/00), קאלינסקי ראובן (שמורה (שמורה תעודה. 062/00/135), פוקס (גאנץ) אירה (שמורה תעודה. 062/00/135) רוזנפלד מרדכי מנחם ואשתו מרים הולנדר (שמורה תעודה. 062/00/135). פרידמן חיים ופלה משרפץ (שמואל פרידמאן משרפץ. 95091) מאבה שרה לבית פרידמאן מברלין (מלך פרידמאן. 062/73930) פילץ גולדה־רבקה מוארשה (חסיה פילץ־גורפינקל מוארשה. 062/74253) פרידמאן יוסף מבוכום (אזידור צוקר מבוכום. 062/11979) פרידמאן יוסף מסוסנוביץ (לולה פילה־שפרינגר. 22273) רובין יעקב מסטוצ'יק (שרה בורשטיין מסוקולוב. 06/2146) רוזנ־בלאט יוסף מלודז' (שמחה פיינמייל. 062/2802) רוט מנחם מקלוז' (צבי לייבוביץ מאפשה. 73975), רייך פנחס מבודפסט (אביו, אליעזר רייך. 98519) רוטה חוה מבוכום (לאון רוטה מבוכום. 062/75850).

הארץ, יום שני, אפריל 26, 1948; עמ' 3

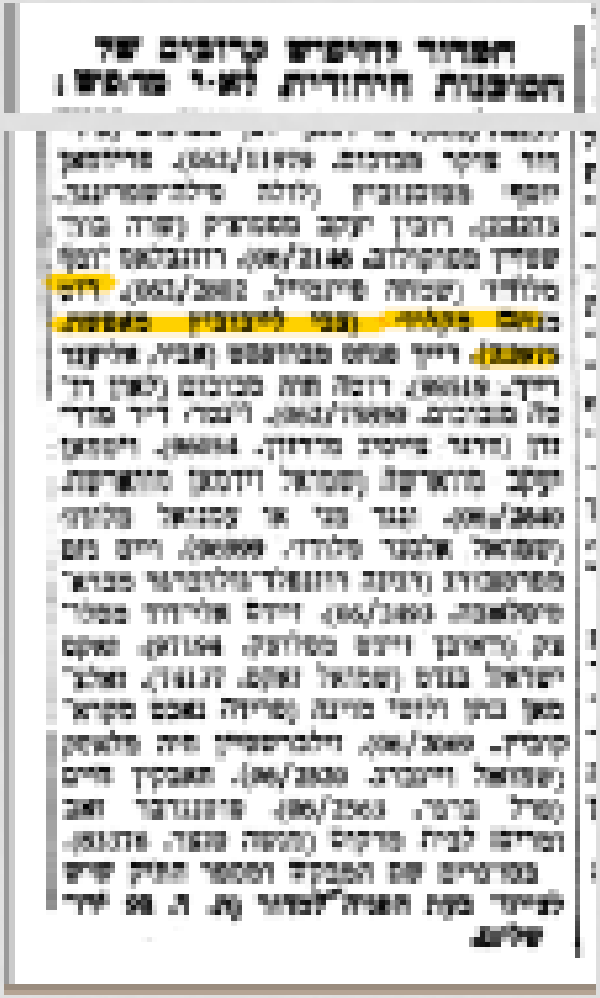

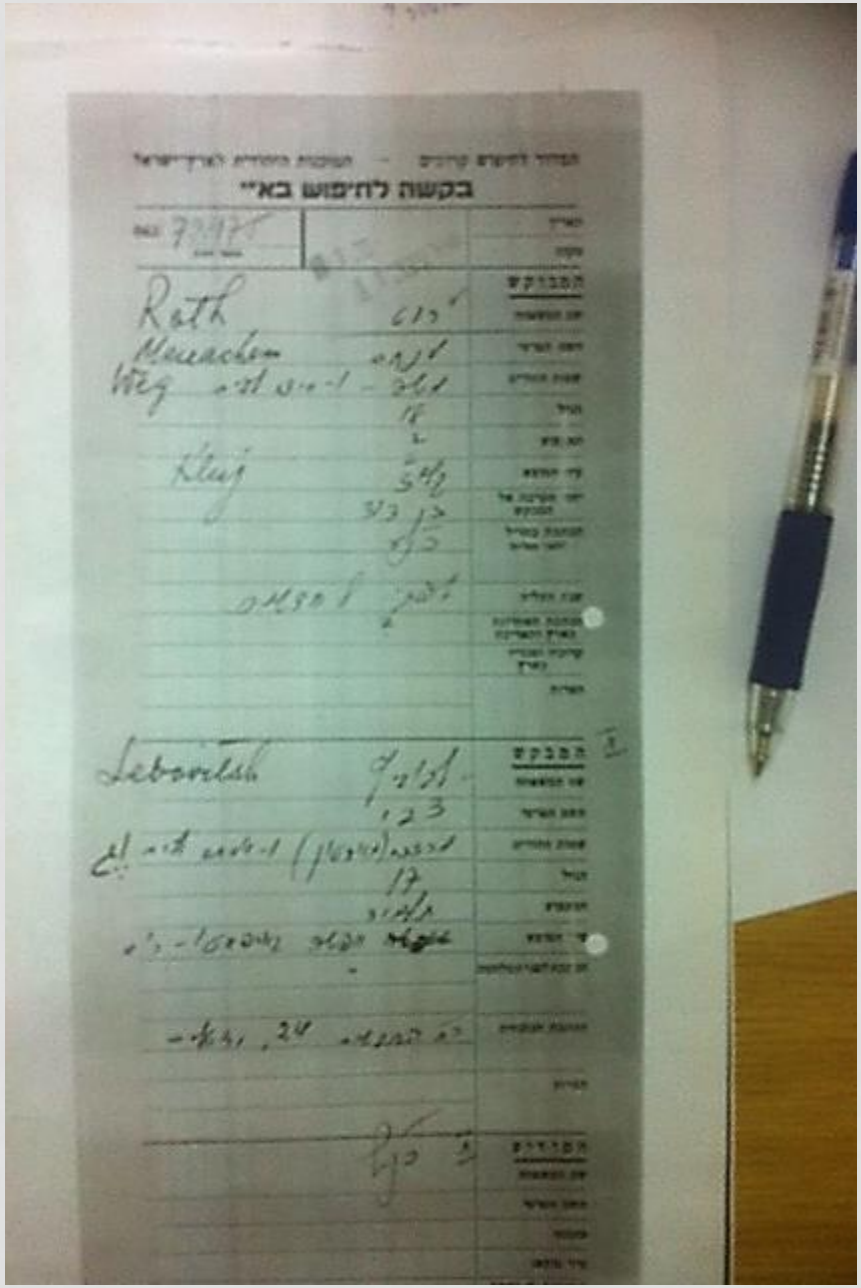

מסמך שנמצא ע"י סטיבן בארכיון הציוני:

צבי לייבוביץ מגיש בשנת 1948 טופס בקשה לחיפוש בארץ ישראל של בן-דודו מנחם רוט מקלוז'.
מנחם רוט מתואר כתלמיד בן 17,
ובשנת העליה מצויין:
"לפני 8 חודשים".

בעת מילוי הטופס מנחם רוט כבר לא היה בן החיים, אך הצבא לא ידע למי להודיע על מותו של מנחם רוט.

עמוד 1 מתוך 1

תאריך הפקה: 26/12/2017
שעת הפקה: 15:10

הארכיון הציוני המרכזי

מאגר	S104DB - מאגר מידע של המדור לחיפוש קרובים
מס' תיק	153370
פרטי המבוקש	
שם המבוקש	שיוביץ לבוביץ רחל
שם האב של המבוקש	מרדכי
שם האם של המבוקש	אסתר
ארץ מוצא	
עיר מוצא	אמשה התחתונה
שנת לידה	1922
שנת עליה	1945
מקצוע	
כתובת	שפידא34 מגיה
פרטי המבקש	
שם מלא של המבקש	רוט צבי
ארץ מוצא של המבקש	רומניה
עיר מוצא של המבקש	קלוז
שנת לידה	0
גיל	0
כתובת	
יחס קרבה	בן/בת דוד
פרטים נוספים	
תאריך פטירת הנרדפים	08/11/1970
אופן הפיזור	
הערות	
הסכמת מרקה לאינטרנט	כן
הסכמת ריקוז לאינטרנט	לא
הסכמת רבינה באינטרנט	לא
צפייה חוסמת	לא

מסמך שנמצא ע"י סטיבן בארכיון הציוני:

רחל שיוביץ לבית לייבוביץ, אחות של צבי ובת דודתו של מנחם רוט מנסה אף היא ב-8.11.1970 לאתר את מנחם רוט במאגר המידע של המדור לחיפוש קרובים.

שני בני דודיו של רוט מנחם לא הצליחו למצוא כל קצה חוט על בן-דודם.
איש מבני המשפחה לא ידע על נפילתו בקרב רמות-נפתלי.

קבוצת "להגשמה" ומנחם רוט – עדות יצחק אבן (איז'ו שטיין) – נגבתה ב-3.8.2018 בביתו, רח' הנרקיסים 39 בקרית טבעון ע"י נאוה כרמל.

הקדמה:

איז'ו שטיין יליד 9.05.1925 היה מהמדריכים של פלוגה ג' של קבוצת "להגשמה" של תנועת הנוער הציוני. קבוצת "להגשמה" היתה קבוצה של נוער חלוצי שהתארגנה עם סיום מלחמת העולם ה-II כדי לעלות ארצה בנתיבי הבריחה וההעפלה במסגרת עליה ב'. מטרתם היתה לעלות לארץ ישראל ולהקים ישוב חדש המבוסס על עקרונות חיי שיתוף. פלוגות א' וב' של קבוצת "להגשמה" כבר הגיעו לאיטליה בדרכי הבריחה וחיכו לתורם כדי לעלות על ספינת מעפילים שתובילם לארץ-ישראל. מטרתנו היתה לחבור לפלוגות א' ו-ב' וביחד ליצור גרעין גדול של חלוצים שיעלו יחדיו על הקרקע להקים ישוב חדש. איז'ו שטיין השתייך לפלוגה א' והושאר כמדריך כדי להקים את הפלוגה השלישית.

אנחנו היינו פלוגה ג' של קבוצת "להגשמה" של תנועת הנוער הציונית. היינו בשלבי התארגנות לקלוט בני נוער לפלוגה, לצאת להכשרה לגיבוש בני הפלוגה לקראת עלייתנו בדרכי הבריחה לארץ ישראל באמצעות ספינת מעפילים בעליה הבלתי לגאלית. (ההכשרה היתה בכפר גלאוצ'ש (Gălăuțaș) שבטרנסילבניה (צפון מזרחית לטארגו מורש Târgu Mureş, בכביש E578)

מפי איז'ו שטיין:
הוטל עלי להגיע לקלאוזנבורג (קלוז'-Cluj) שבטרנסילבניה כדי לאתר ולגייס בני נוער יהודים נוספים המתאימים לרוח קבוצתנו החלוצית.
בסוף 1945 נסעתי לקלוז' לאתר בני נוער מתאימים שיצטרפו לפלוגה ג' של קבוצת "להגשמה". הגעתי בקלוז' לבניין פאל, בית החלמה בו התרכזו ושהו ניצולי אושוויץ. פגשתי את רוט מנחם ועוד שתי נערות, האחת היא רוז'יקה לאופר (רחל ענבל-קלינברג, לאחר נישואיה) והשניה היתה אחותה. הם היו בני 15-16 והסתובבו בודדים ואבודים. רוט מנחם (מנדי) סיפר שהוא יליד קלוז' והיה בן למשפחה חרדית ענפה והוא הניצול היחידי מכל משפחתו שנספתה באושוויץ, ועכשיו הוא חזר ואינו יודע מה לעשות. שמתי לב למספר הכחול המוטבע על זרועו של רוט מנחם.

התרשמתי מאוד מהילד הזה.
חזרתי למקום בו התרכזו חברי קבוצה, דיווחתי על בני הנוער שמצאתי ושאני חושב שראוי לאמצם ולצרפם לקבוצתנו ולהחזירם לחיק היהדות יחד עמנו. באותה תקופה היתה בקלוז' פעילות מסיבית של המפלגה הקומוניסטית שסחפה הרבה בני נוער יהודי לשירותיה והיה חשוב לקדם את הרעיון הציוני בקרב בני נוער אלו ולהחזירם לחיק היהדות. כל בני הקבוצה הסכימו ונסעתי שוב לקלוז' והפעם חזרתי עם רוט מנחם ורוז'י לאופר.

לרוט מנחם דבק כינוי החיבה קיצ'י מנדי כי בפלוגות הקודמות היה חבר אחר ששמו מנחם והוא היה גדול ממנו (מנחם אדלר). מנדי השתלב מייד בקבוצה והתגלה כנער אינטליגנטי, סקרן, חרוץ ומלא רוח התנדבות. רוט מנחם בחר להקדים את יציאתו בדרכי הבריחה לארץ-ישראל ולא יצא להכשרה עם בני פלוגה ג', אלא הצטרף לפלוגה ב', שהיתה אמורה כבר לצאת בדרכי הבריחה לאיטליה דרך יוגוסלביה.

27.2.1946 – יום יציאתה של פלוגה ב' מרומניה. 6 ימים לפני כן הצטרף רוט מנחם לקבוצה ב', עמם בחר לצאת לדרך, היות ובקבוצה זו היו דוברי הונגרית רבים עמם חש יותר נוח. קבוצה ג', שהיתה בשלב ההתארגנות ואיסוף חברים, הורכבה מחברים שמקורם בערי רומניה בהם דברו רומנית ולא הונגרית.

ביומן מסעות להגשמה שנכתב ע"י רוזי אברמוביץ אביעד ועוד מספר חברים, בני קבוצתו של מנחם רוט במהלך הנדודים בנתיבי הבריחה ובשהות בקפריסין נרשם על רוט מנחם:

עמוד 117:
שישה ימים לפני היציאה נקלט בפלוגה מנדי 2, איש מבטיח בתכונותיו שהוצא מקרב הפלוגה השלישית.

עמוד 119:
את הדרך לקלביה עשינו בקרון סחורות, ושוב לא בזבזנו זמן וקיימנו ישיבה של החוג הרעיוני. מנדי 2 הרצה על "ההרגשה הלאומית".

עמוד 132:
במהלך שעות היום קיימנו חוגים בנושאים שונים, כגון פסיכולוגיה על-פי אדלר, אוטופיות, ואפילו מתמטיקה ופיזיקה. אולם החוגים הללו לא החזיקו מעמד בתנאים הקיימים. מנדי 2 מרטין ואוסקר ניסו לדבר עברית בלבד, אך רבים כעסו על ניסיונם זה וראו בו נוהג טרם עת.

עמוד 164:
מנחם רוט (מנדי 2) – שופע רעיונות, עוצמה, תרבות והתלהבות, ובעל ביטחון עצמי מושלם כמעט. עליו להרגיש יותר בעל בית בפלוגה, ולקחת אחריות גדולה יותר בהתקדמותה.

עמוד 172:
במהלך ההכשרה נדרשנו לנדב חמישה חברים לגיוס לצה"ל. חמשת המתגייסים נבחרו בהגרלה והתגייסו לגדוד 21 של חטיבת "כרמלי", חטיבה מספר 2 של ה"הגנה". **שמו של מנחם רוט לא עלה בהגרלה, אך הוא התנדב להחליף חבר אחר שנבחר והיה ערב נישואיו.**
מנחם רוט, חבר הקבוצה, שריד אחרון למשפחתו שנספתה כולה בשואה, נהרג בקרב ברמות נפתלי ב 10- ביוני 1948.

בני הזוג חנה ומרדכי ליבר, חברי קב' "להגשמה", קראו לבנם בכורם מנחם על שמו של מנחם רוט.

מנחם ליבר, שנולד מס' חודשים אחרי נפילתו של מנחם רוט ז"ל, היה התינוק הראשון של קבוצת "להגשמה" בסריס (השם הקדום של שורש).

כשחנה ליבר היתה בחודש הששי להריונה, מנחם רוט שם את ידו על בטנה ובקש, שאם יוולד בן, שיקראו לתינוק על שמו.

אמר, וכנראה ידע.